Assinatura no País
ANO ... Cr$ 400,00
SEMESTRE ... Cr$ 220,00

DIARIO DE PERNAMBUCO

Edição de 16 páginas
Preço: Cr$ 2,00

RECIFE — PERNAMBUCO — BRASIL
Orgão dos "Diarios Associados"
A. J. de Miranda Falcão, fundador

JORNAL MAIS ANTIGO EM CIRCULAÇÃO NA AMERICA LATINA — N. 284 — ANO 130 — SABADO, 27 DE NOVEMBRO DE 1954 — TRICENTENARIO DA RESTAURAÇÃO PERNAMBUCANA

TRES FLAGRANTES DA REUNIAO DO DIRETORIO NACIONAL DO PSD, vendo-se à esquerda, integrando a mesa que presidiu os trabalhos, os governadores Amaral Peixoto e Etelvino Lins; no centro, o senador Magalhães Barata, o sr. Peracchi Barcelos, presidente do PSD gaucho; deputados Vieira de Melo e José Joffily, e no outro cliché, uma vista parcial dos diretorianos presentes aos debates

Articulam-se os udenistas para apresentar um candidato

O SR. BENJAMIN VARGAS aparece na gravura quando prestava depoimento na Justiça sobre o crime da rua Toneleros. Historiou a formação da guarda getuliana, disse que o inquerito da Base da Galeão foi de natureza politica e afirmou que Carlos Lacerda era inteligente, muito maleriado e constituia um teste para Juarez. (Foto Meridional)

NOMES EM FÓCO: G. CAPANEMA, MILTON DE CAMPOS E CANROBERT

Reunião pela manhã — Conferencia de Afonso Arinos com o brigadeiro — Aumenta a expectativa — uma bomba que está para explodir

RIO, 26 (Meridional) — O fato politico do dia foi a reunião dos udenistas, que se realizou, presumidamente, na residencia do sr. Afonso Arinos, onde se iniciou a movimentação da UDN, observada por toda a tarde.

ARTICULAÇÕES INICIADAS

RIO, 26 (Meridional) — Os udenistas com certa firmeza iniciaram hoje articulações para o lançamento de uma candidatura á sucessão presidencial. A impressão foi mais forte quando a reportagem se encontrou com o sr. Afonso Arinos e este prometeu uma bomba para dali a pouco. No entanto, entrando a conferenciar com o sr. Artur Santos, no Palacio Tiradentes, saiu direto para o Ministerio da Aeronautica, afim de encontrar-se com Eduardo Gomes.

Informantes diversos adiantaram dois pontos das articulações udenistas: conversações estreitas com os pessedistas, que se abstiveram de votar pela candidatura Juscelino; sedução do PR que, por força do representante mineiro, aproximou-se do sr. Juscelino. Não foi possivel conseguir saber aquilo que o sr. Afonso Arinos declarara «ser para horas, possivelmente», mas as atividades nos arraiais udenistas dão a idéia precisa de que uma noticia está para ser lançada, dizendo respeito a uma candidatura udenista, que seria, segundo especulações, dum pessedista mineiro, possivelmente Capanema, ou dum militar, possivelmente Canrobert.

MILTON DE CAMPOS

RIO, 26 (Meridional) — Nos circulos udenistas informa-se a possibilidade do lançamento do sr. Milton de Campos como candidato á presidencia da República, com apoio de outros partidos.

REUNIAO DO DIRETORIO

RIO, 26 (Meridional) — Será realizada, na proxima quarta-feira, uma reunião do diretorio nacional da UDN para examinar o problema da sucessão presidencial. Nessa ocasião, será examinada tambem a candidatura do sr. Juscelino Kubistchek. Pela manhã, estiveram reunidos, na residencia do sr. Afonso Arinos, varios lideres udenistas, inclusive o sr. Artur Santos.

AFONSO ARINOS-EDUARDO GOMES

RIO, 26 (Meridional) — Os dirigentes da UDN iniciaram, hoje, conversações em torno da sucessão presidencial. Um dos pontos mais importantes dessas articulações foi o encontro do sr. Afonso Arinos com Eduardo Gomes. A UDN pretende se articular e, em seguida, entrar em entendimentos com as facções dissidentes do PSD e PR, visando o encontro dum candidato. Fala-se até na possibilidade do lançamento dum nome udenista dentro de dez dias. Isso importa em dizer que a UDN não pensa de acordo com o PSD, na base do nome do sr. Juscelino Kuscelino Kubistchek.

EXPECTATIVA

RIO, 26 (Meridional) — A expectativa que reinava quanto á UDN em face da atitude a ser tomada pelo PSD, aumentou com a decisão do lançamento do nome do sr. Juscelino Kubistchek. A reportagem procurou conhecer a reação dos udenistas. O sr. Artur Santos declarou:

«O PSD usou de um direito que ninguem lhe pode contestar: apresentar um candidato. A UDN ainda não achou oportuno tomar a mesma deliberação. E' claro que um partido, como a UDN, não pode desanimar, diante da atitude assumida pelo PSD. Entraremos na luta com a disposição de que desta vez a vitoria será nossa».

ASSUMIU A RESPONSABILIDADE

RIO, 26 (Meridional) — Falando á reportagem, o sr. Raul Pila afirmou que o PSD recusou o apêlo para a união nacional e assume o risco pelo que possa acontecer. Disse mais: «Considero encerrada a tentativa que fiz no sentido de uma solução em favor da união nacional para o problema sucessorio. O PSD, lançando a candidatura do governador mineiro, naturalmente recusou a sua participação nos entendimentos propostos pela minha carta aos partidos. Assumiu, assim, a responsabilidade pelo que possa acontecer».

PRESSAO

RIO, 26 (Meridional) — «A pressão do PSD para cindir a UDN voltou a fazer-se sentir no setor liderado pelo sr. Juraci Magalhães, a quem se oferece, novamente, a candidatura para a vice-presidencia, na chapa mineira» — revela o «Diario Carioca» — acentuando que o sr. Juraci Ma-

(Conclue na 12.ª pag.)

LUCAS GARCEZ, quando chegava á séde do PSD, em companhia do sr. Horacio Lafer, para a reunião do Diretorio Nacional. (Foto Meridional)

HOJE, PELA MANHÃ, NO RIO, OS FUNERAIS DE EDGAR ESTRELA

FALECEU ONTEM, ÁS 11,30 NO "HOSPITAL MIGUEL COUTO"

Batalha travada pelos medicos — Resultado da autopsia

RIO, 26 (Meridional) — A's 11,30, faleceu Edgard Estrela.

A'S 10 HORAS O SEPULTAMENTO

RIO, 26 (Meridional) — Os medicos do Hospital Miguel Couto lançaram-se, na manhã de hoje, a verdadeira batalha, tentando prolongar a vida de Edgard Estrela. O ambiente ali era dramatico. No quarto em que se encontrava o ex-diretor do Transito, apenas foi permitida a presença dos medicos e enfermeiras.

Cerca das dez horas o estado do enfermo agravou-se de maneira alarmante. O medico Junqueira Leite pediu com urgencia dois exames de laboratório: de hematocrito, para verificar se havia hemorragia do craneo, e de hemograma, para constatar a possibilidade de alguma infecção. Tudo em vão porque pouco depois vinha Estrela a morrer.

Entraram, então, em seu quarto sua esposa Julieta e um irmão do morto. Ambos abraçaram-se com o cadaver. Mais tarde, foi feita a autopsia, no necroterio do Instituto Médico

(Conclue na 12.ª página)

NOVO ABONO DE EMERGENCIA

Esteve no Catete o diretor do DASP

RIO, 26 (Meridional) — O diretor geral do DASP conferenciou com o presidente da Republica sobre o projeto de abono de emergencia para o funcionalismo, havendo exibido ao sr. Café Filho os dados já levantados

ADMISSÃO DE EXTRANUMERARIOS

RIO, 26 (Meridional) — Os dispositivos da lei 2284, vedando a admissão de extra-nume-

(Conclue na 12.ª página)

LINETES
OTHON
EM VARIADA ESTAMPARIA, UM TECIDO FINO PARA O SEU FINO GOSTO
(98)

TRINOMIO DA PLATAFORMA DE JUSCELINO: ENERGIA, TRANSPORTE E ALIMENTAÇÃO

DEFINITIVAMENTE MARCADA A DATA DA CONVENÇÃO NACIONAL DO P. S. D.

A 20 de janeiro — Repercute a escôlha da candidatura Juscelino

RIO, 26 (Meridional) — O PSD marcou já a data de sua convenção nacional para 20 de janeiro. Dentro em breve, o diretorio mineiro do PR reunir-se-á sob a presidencia do sr. Artur Bernardes, para examinar e certamente apoiar a candidatura Juscelino.

REUNIAO PERMANENTE

RIO, 26 (Meridional) — Foi marcada pelo diretorio nacional do PSD uma reunião para a proxima segunda-feira, ás 10 horas. Daí em diante, o diretorio ficará em sessão permanente enquanto estiver em entendimentos com os demais partidos. A medida visa por os seus membros a par das demarches que o sr. Amaral Peixoto fará.

REUNIRA' A UNANIMIDADE

RIO, 26 (Meridional) — O sr. Amaral Peixoto afirmou que a candidatura do governador mineiro reunirá a unanimidade do PSD na convenção do partido marcada para o dia 20 de janeiro proximo. Disse: «Espero que as secções, embora reconhecendo qualidades pessoais no sr. Juscelino Kubitschek, deixaram de sufragar o seu nome, por motivos de ordem doutrinária ou politica, venham a apoiá-lo na convenção, dando, assim, unanimidade à escolha do nosso candidato. Que outros partidos compreendam que a nossa decisão de ontem representa um desejo de colaboração para o encontro de uma solução. Sabemos que as fórmulas vagas de listas de candidatos não conduzem a resultados satisfatórios. Oferecendo aos outros partidos um nome da altura do sr. Juscelino Kubitschek, damos oportunidade para o estabelecimento de alianças em torno do problema sucessório».

RIO, 26 (Meridional) — O general Caiado de Castro, ouvido a respeito da resolução do PSD, disse: «Foi uma escolha feliz. Acho que Juscelino é um excelente candidato».

O deputado Mauricio Joppert, presidente da UDN carioca, disse: «Ainda não troquei impressões com meus companheiros de partido. Pessoalmente, considero Juscelino como um candidato á altura. Penso que ele fez um ótimo governo em Minas e que tem as qualidades requeridas para ocupar a presidencia da nação. Politicamente, contudo, terei de tomar atitude de acôrdo com meu partido».

«O MAIS INDICADO»

RIO, 26 (Meridional) — Os

(Conclui na 12.ª pág.)

FALA O CANDIDATO DO P. S. D. SOBRE SUA PROXIMA CAMPANHA ELEITORAL

Amanhã, no Rio, para elaborar os planos — Recosijo em Minas — Homenagens

BELO HORIZONTE, 26 (Meridional) — O sr. Juscelino Kubitschek, em entrevista coletiva declarou: «Vencida a batalha politica, vamos agora nos preparar para a outra etapa: a batalha eleitoral. Pretendo imprimir nova orientação ás campanhas politicas do país, dinamizando-as. Assim, já elaborei um plano de visitas rápidas a diversas unidades da Federação, afim de conhecer pessoalmente as dificuldades e necessidades de cada um dos Estados. Essas viagens terão início próximamente, talvez a semana vindoura.

Quando se realizar a convenção nacional do PSD, o que se dará a 20 de janeiro, já terei equacionado todos os problemas das diversas regiões do país e então apresentarei as soluções e medidas eficazes para seu combate, o que afinal consistirá em minha plataforma de candidato, realizada através de 4 e-tapas. Primeiro, percorrerei as zonas desde o território do Amapá ao Rio Grande do Norte. Após viajar da Paraiba ao Espirito Santo e, em seguida irei aos Estados do Sul. Finalmente, rumarei para o Brasil Central. «Afim de cumprir o que determina a Constituição estadual — acrescentou: essas viagens terão duração curta, pois não poderei me ausentar do Estado por mais de oito dias, a não ser devidamente licenciado pela Assembléia. O objetivo a ser cumprido nessas excursões consistirá em entrar em contacto com os dirigentes pessedistas das regiões que deverei percorrer.

Vou visitá-los não só para agradecer-lhes o apôio que deram ao meu nome, mas tambem para conhecer os problemas e necessidade de suas respectivas regiões. Desse contacto é que surgirão, como já disse, as bases de minha orientação na

(onclue na 12.ª pagina)

INTENSA ATIVIDADE DE ETELVINO LINS

FESTA DA MOCIDADE

HOJE — UM GRANDE SABADO — HOJE

E' o seguinte o programa de hoje na Festa da Mocidade:

1 — Primeira apresentação da revista de Nelson Ferreira, Vampré e Aldemar Paiva — PERNAMBUCO, VOCÊ E' MEU! Uma revista feerica e tecnicolor retratando os tipos populares, os politicos e fatos locais!
2 — Estréia de ROSE RONDELLI a mais encantadora vedete do Teatro de Revistas do Brasil!
3 — Estréia do grande humorista e transformista CARLOS GIL!
4 — Os espetáculos da Cia. Carioca de Teatro Musicado passarão a ser apresentados no palco externo, sendo assistidos por todo o público.
5 — A BOITE CABANA estará em funcionamento a partir das 20 horas com magnifico serviço de restaurante e bar. Boa música e um grandioso show. Absolutamente para as familias recifenses.
6 — TOURADAS E RODEIOS — Duas montadas de burros bravios e mais duas em touros! Duas sensacionais TOURADAS SERTANEJAS!

PASSEM UM SABADO ALEGRE E DIVERTIDO NO GRANDIOSO FESTIVAL DO RECIFE

DOMINGO

Grandiosa matinée infantil! Reduzidos os preços dos divertimentos do Parque Shangai, para todas as crianças!

O ingresso no portão principal será gratis para as crianças até 4 anos de idade! Mais uma camaradagem: Duas crianças acompanhadas pagarão UM SO' INGRESSO!

AGUARDEM: Na próxima semana o povo do Recife assistirá no recinto da Festa da Mocidade a primeira demonstração da energia elétrica do São Francisco. A iluminação foi realizada com LAMPADAS DE MERCURIO.

FALECEU, ONTEM, SINHÁ JUNQUEIRA

Grande perda para o Brasil

SÃO PAULO, 26 (Meridional) — Faleceu ás 4 horas da madrugada de hoje, na cidade de Ribeirão Preto, a sra. Theolina Junqueira, mais conhecida por Sinhá Junqueira. Essa dama distinguiu-se pelas suas obras de benemerencia. E' um nome tradicional em São Paulo e figura da maior projeção no território nacional, como pessoa que cultiva a bondade e o carater como o ponto básico de sua vida.

PERDA IRREPARAVEL

SÃO PAULO, 26 (Meridional) — Faleceu em Ribeirão Preto, Sinhá Junqueira, que se impôs ao reconhecimento do país pelas imensas obras de benemerencia e assistencia social que

(Conclui na 12.ª pág.)

CONFERENCIOU COM AMARAL PEIXOTO, CAFÉ FILHO E J. KUBITSCHEK

Os gauchos e a unidade partidaria — Garcez esclarece a posição do P.S.D. paulista

RIO, 26 (Meridional) — Nas confabulações politicas de hoje, Etelvino parecia ser o centro dos acontecimentos. Foi visitado, pela manhã, pelos srs. Amaral Peixoto e Juscelino, por mais de duas horas. Mais tarde, indo ao Catete, de lá retirou-se com o sr. Café Filho para a Gavea Pequena. Etelvino mostra-se muito ativo.

BOATOS

RIO, 26 (Meridional) — Corria hoje uma desenfreada boataria em torno da posição do sr. Etelvino Lins. O governador pernambucano conversou, na manhã de hoje, com o sr. Juscelino Kubistchek e, em consequencia dessa conversa, o candidato á sucessão presidencial até já alterou alguns planos do que estabelecera. O governador mineiro pensa em ir ao Territorio do Amapá na proxima terça-feira. Entretanto, o sr. Etelvino Lins ponderou a necessidade de sua estada no Rio, até pelo menos que sejam enviadas cartas-consultas aos demais partidos sôbre o nome indicado pelo PSD. A viagem do governador poderia prejudicar os entendimentos com as demais agremiações. O sr. Juscelino Kubistchek aceitou as ponderações e adiou a sua viagem por mais oito dias, pelo menos. Hoje, dizia-se também que só poderão as conversações seguir um rumo no sentido da indicação do nome do sr. Cordeiro de Farias para a vice-presidencia. Neste caso, poderia haver harmonização no PSD pernambucano, com a indicação do sr. Jarbas Maranhão para o governo do Estado e o sr. Etelvino Lins, para o Senado. Nenhum deputado

(Conclue na 12.ª pag.)

CORTINAS
TECIDO DECORAÇÃO
ATOALHADOS PARA MESA
OTHON
RICAS PADRONAGENS
PELOS MELHORES PREÇOS
A VENDA NAS PRINCIPAIS CASAS

PREFEITURA MUNICIPAL DO RECIFE

DEPARTAMENTO DE FINANÇAS

Recebimento de impostos e taxas, dêste e de anteriores exercicios, sem multas

O DEPARTAMENTO DE FINANÇAS avisa que de acôrdo com a Lei n. 3110, de 21 do corrente, receberá todos os impostos e taxas correspondentes ao exercicio corrente e aos exercicios anteriores, sem exigir do contribuinte o pagamento da multa regulamentar de 10%.

O contribuinte que tenha reajustado o débito para liquidação em parcelas mensais poderá gozar do favor concedido pela lei, desde que pague de uma só vez as prestações restantes do reajustamento.

De acôrdo com o artigo 5.º, da citada lei, vencido o prazo fixado pelo Poder Executivo, os contribuintes que não liquidarem seus débitos serão executados judicialmente.

O prazo fixado em Decreto, pelo sr. Prefeito, é de 10 dias, a partir de hoje, 26 de Novembro de 1954, devendo ser encerrado no dia 5 de dezembro próximo.

Recife, 26 de Novembro de 1954.

MONTEVIDÉU — O diretor geral da UNESCO, dr. Luther Evans, inaugura a exposição denominada «A UNESCO em Ação». Essa mostra oferece um aspecto geral das atividades da organização internacional nos campos da educação, ciência e cultura em todos os continentes. (Foto United Press)

PRIMEIRA TENTATIVA DOS COMUNISTAS CHINESES PARA A INVASÃO DE FORMOSA

SANGRENTA BATALHA NA ILHA DE WUCHUI

As forças vermelhas atacaram pela madrugada — Violento corpo a corpo pela posse da ilha

TAIPE, 26 (UP) — O quartel general nacionalista anunciou que uma força de desembarque comunista atacou, esta madrugada, a ilha de Wuchiu, ocupada pelos nacionalistas. Os assaltantes desceram de umas 10 embarcações, não havendo noticias sôbre o desenrolar da luta. Wuchiu fica em frente á costa sul da China, 50 milhas ao norte do porto de Amoy.

GRANDES BAIXAS

TAIPE', 26 (UP) — Centenas de soldados comunistas chineses atacaram a ilha de Wuchui, porém, um porta-voz governamental disse que os defensores nacionalistas, depois de infligir grandes baixas e fazer muitos prisioneiros, obrigaram os assaltantes a retirar-se.

O chefe de informação do generalissimo Chiang Kai Shek, ao anunciar a invasão de surpresa daquela escarpada ilha, situada a 150 milhas, a leste de Formosa, manifestou que os vermelhos sofreram elevado numero de baixas na encarniçada batalha, corpo a corpo, que durou quatro horas. Acrescentou que os nacionalistas tiveram apenas umas "poucas" baixas.

Além disso, segundo informou, a força aérea nacionalista afundou oito do "grande numero" de juncos motorizados que os assaltantes utilizaram, apesar da proteção de cinco canhoneiras que os mesmos tinham. Noticias anteriores diziam que as tropas vermelhas tinham se aproximado da ilha em três direções distintas, em 10 juncos motorizados.

A pequena ilha atacada encontra-se apenas a 240 quilometros do quartel general de Chiang Kai Shek na ilha Formosa. Um porta-voz do governo nacionalista manifestou que as forças comunistas desembarcaram na ilha, antes do amanhecer, 10 juncos de transporte de tropas. Até agora, não se recebeu qualquer informação oficial, porém, em circulos militares afirma-se que se está travando uma batalha corpo a corpo pela posse da ilha.

(Conclue na 12.ª página)

WASHINGTON — Um «casal supersônico». A aviadora francesa Jacqueline Cochran e o major norte-americano Charles Yeager, respectivamente a primeira mulher e o primeiro homem a ultrapassar a velocidade do som, recebem os cumprimentos do presidente Eisenhower por terem sido distinguidos com o «Harmon Trophy». No flagrante aparecem ainda á direita os secretários da Aviação e da Defesa dos EE. UU. Harold Talbott e Charles F. Wilson. (Foto United Press)

APOIO DO GOVERNO ITALIANO AO PLANO DE DEFESA EUROPÉIA

Mário Scelba e Gaetana Martino favoraveis aos acôrdos firmados em Londres e París

ROMA, 26 (UP) — Os dois mais destacados porta-vozes da Italia, Mário Scelba, chefe do governo, e Gaetano Martino, ministro dos Negocios Estrangeiros, prometeram, ontem á noite, apoiar os acôrdos de Paris e Londres para a defesa européia, como passo inicial visando a união do continente

Em uma reunião do «Centro Italiano de Reconciliação Internacional», Scelba fez essa promessa a um grupo de diplomatas. Disse-lhes que o acôrdo de Paris, para a união da Europa ocidental, representa a continuação da politica seguida pela Italia, desde a guerra.

«A união politica da Europa em todos os setores, com a supervisão de uma autoridade supra-nacional — declarou — continúa sendo a politica da Italia, ainda depois do fracasso da Comunidade de Defesa Européia». Por sua vez, Martino fez uma promessa análoga, num discurso pronunciado na Camara dos Deputados, durante o qual explicou os motivos pelos quais a Italia rejeita a proposta russa para uma conferencia de 25 nações.

O ministro disse: «Não somos contrários á conferencia proposta pela Russia; apenas estamos contra ela por considerá-la como uma alternativa aos acôrdos de Paris». Manifestou Martino que a conferencia, nas condições propostas pela União Soviética, representa o naufrágio e a destruição de toda a politica que temos seguido, desde o fim da guerra aos hojes».

A POLITICA DO CAFÉ NO BRASIL

Declarações do sr. Horacio Cintra Leite

NOVA YORK, 26 (UP) — Horacio Cintra Leite, representante do Instituto Brasileiro de Café, declarou, hoje, que o Brasil não tem o propósito de modificar as normas que regulam as divisas do café.

Fez esta declaração, pouco depois que a imprensa especializada em assuntos comerciais publicou noticias rumorosas de que existia a possibilidade de que se levasse a cabo tal modificação. Cintra Leite afirmou que esses boatos foram lançados «deliberadamente, para provocar a queda dos preços do café e aumentar os lucros de alguns comerciantes».

Disse também que os boatos se baseiavam, «ao que parece, numa má interpretação de um estudo que fez o Banco do Brasil sôbre o potencial das exportações brasileiras, um estudo que nada tem que ver, em absoluto, com o café, nem com qualquer outro produto de exportação normal». «Boatos semelhantes — continuou Cintra Leite — surgiram, no ano passado, com os mesmos propósitos e francamente causa-me surpresa o fato de que os comerciantes cafeeiros norte-americanos sejam, todavia, suficientemente ingenuos para acreditar nos mesmos».

«Devo repetir, de novo, que o Brasil não pretende modificar as normas que regulam as divisas do café e recebi do sr. Clemente Mariani, presidente do Banco do Brasil, garantias especificas de que não se fará qualquer modificação nesse assunto».

IMPUREZA DO SANGUE
ELIXIR DE NOGUEIRA
AUX. CONTRA SIFILIS

S. FRANCISCO DA CALIFORNIA — As razões do coração... Oito meses atraz o inspetor John T. O'Haire, do Departamento de Costumes da policia local, participou de uma batida num antro de perversão, detendo a jovem Mary Ryan (vulgo Donna Ross), de 23 anos. Mary foi impiedosamente fichada como «prostituta»; mas na própria sala de datiloscopia começou a florescer um romance, que culminou agora em seu casamento com o investigador. Aqui vemos John, em flagrante feito na ocasião da diligencia e Mary. (Foto United Press)

AS HOSTILIDADES NA TUNISIA SERÃO SUSPENSAS POR 3 DIAS

Parte da campanha franco-italiana para pôr têrmo ao terrorismo local de maneira pacifica — Na Argélia

TUNIS, 26 (U.P.) — Durante os três dias da próxima semana, serão suspensas as operações militares em tôda a Tunisia, como parte da campanha franco-tunisiana para pôr têrmo ao terrorismo local de maneira pacifica.

Os funcionários anunciaram ôntem, á noite, essa decisão depois das conversações realizadas entre o primeiro ministro de Tunis, Tahar Ben Ammar e o residente geral francês, general Pierre Boyer de la Tour. O plano consiste em enviar 21 oficiais franceses e 21 delegados tunisianos ao interior infestado de nacionalistas, com uma proposta de anistia.

A SITUAÇÃO NA ARGELIA

ARGEL, 26 (U.P.) — Centenas de membros de tribus amigas dos franceses já entraram na zona de segurança estabelecida por êstes, nas montanhas de Aures, afim de que as tropas da França possam combater, sem restrições, o rebelde exército de Deus. Tal anúncio foi feito pelas autoridades francesas.

Outros 200 bérberes desceram das montanhas para entrar em Toufana, no centro da zona de segurança. O anúncio diz que êstes bérberes têm que se proteger contra a ação dos membros do exército de Deus, que têm ameaçado de morte a todos aqueles que procurem a proteção francesa.

Mais de 500 bérberes tinham chegado, ôntem, a Toufana. As autoridades francesas esperam que finalmente os 12.000 membros das tribos de Inchemoun e Yabous abandonem as montanhas. As 7 horas da manhã, expirou o prazo fixado pelos franceses para o ingresso na zona de segurança, porém, se diz em circulos competentes que se outros bérberes chegarem depois, será permitido seu acesso á mesma.

O ministro do Interior, François Mitterand, que prometeu a supressão sem piedade dos rebeldes, chegará, esta noite, para inteirar-se do progresso realizado para sufocar o cruento levante, que começou a 2 dêste mês. Procedentes da França chegaram á Argélia mais de 20.000 soldados para reforçar os 50.000 já estacionados aqui. O exército de Deus conta apenas com 3.000 homens, porém, como seu territorio é muito acidentado, pode conter uma força consideravelmente maior. A zona dos rebeldes é de 18 quilômetros quadrados, nas montanhas de Aures. Na vizinha Tunis, 42 oficiais franceses e tunisianos pretendem partir, segunda-feira próxima, para tratar de entrevistar-se com os fellagas, grupo anti-frances que vêm consumando atos de terrorismo há 6 meses. Os oficiais esperam persuadir os fellagha a que desistam de sua atitude.

INVERSÕES DIRETAS DOS EE. UU. EM 20 REPÚBLICAS LATINO-AMERICANAS

Até o fim de 1953, 6.001 milhões de dolares — Inversões totais, em todo o mundo, 16.304 milhões

WASHINGTON, 26 (U.P.) — As inversões diretas dos Estados Unidos em 20 republicas latino-americanas, a terminar em 1953, estavam avaliadas em .... 6.001 milhões de dolares e as inversões totais, em todo o mundo, chegavam a 16.304 milhões, segundo estimativas dadas a conhecer pelo Departamento de Comercio. Recorda-se que ao terminar 1949, as inversões norte-americanas, na América Latina, foram avaliadas em .. 4.590 milhões e as inversões totais, em todo o mundo, em .... 10.000 milhões de dolares.

As inversões totais têm aumentado, desde o fim da segunda guerra mundial, em quase 10 bilhões de dolares. Segundo o informe do Departamento, «no hemisfério ocidental correspondia ligeiramente menos que .. 70% do valor total das inversões diretas (norte-americanas) ao terminar 1953». Segundo essas estimativas, que aparecem no número de novembro de Survey of Current Business, publicação do Departamento, encabeçam a lista de inversões no hemisfério «o Canadá, com 5.257 milhões de dolares; Venezuela, com 1.308.000.000; Brasil, com 1.003.000.000; Cuba, com ...... 686.000.000; Chile, com .... 666.000.000; e Mexico, com .... 509.000.000».

Na Europa ocidental, as inversões chegavam a .... 2.276.000.000 dolares, nas dependências dos paises da Europa ocidental; a 593.000.000, na Austrália; a 328.000.000, nas Filipinas; a 188.000.000 e no Japão, a 88.000.000 dolares.

Acrescenta o informe que as utilidades das empresas manufatureiras baixaram, na América Latina, durante 1953, «particularmente na Argentina e no Brasil». As utilidades em circulação local foram mais elevadas, no Brasil, devido á maior produção e a alta de preços, porém ao convertê-las em dolares, usou-se o tipo de câmbio de cêrca de 20 cruzeiros, em 1952, enquanto que, em 1953, utilizou-se o tipo de câmbio de uns 50 cruzeiros por dolar, de maneira que o equivalente em dolares, das utilidades, se reduziu de maneira considerável.

«O Brasil representa — acrescenta — mais da metade das utilidades obtidas por empresas manufatureiras de propriedade norte-americana, na América Latina».

EDWARD MILLER ADIOU SEU REGRESSO AOS "STATES"

RIO, 26 (Meridional) — O sr. Edward Miller resolveu adiar por mais uma semana seu regresso aos Estados Unidos. Como se sabe, o ex-secretario de Estado adjunto para os assuntos latino-americanos, pertence agora ao grupo industrial Henry Kaiser, ora em negociações com o governo brasileiro para instalação aqui de uma fabrica de automoveis. Falando á reportagem, o sr. Miller disse não poder ainda revelar detalhes dos ajustes finais que está realizando, porque seu cliente está ausente. Podia afirmar, entretanto, que tudo vai marchando bem e que dentro de uma semana estará em condições de ultimar satisfatoriamente as negociações.

IOFOSCAL

O fortificante indicado para as crianças em idade escolar

FALECEU O CARDEAL PRIMAZ DO PERÚ

CONSTERNAÇÃO GERAL, NO VATICANO, PELA MORTE DE D. JUAN GUEVARA

E' o sexto que perde a Igreja católica, êste ano — Profundo pesar do Papa Pio XII

LIMA, 26 (UP) — Faleceu o cardeal primaz do Perú, monsenhor Juan Gualberto Guevara, arcebispo de Lima. O extinto contava 72 anos.

Em 1946, havia sido elevado á dignidade de cardeal, pelo Papa Pio XII. O cardeal Guevara é o sexto que perde a igreja católica, êste ano e, com êle, o número de membros do Sacro Colégio dos Cardeais, em Roma, fica reduzido a 64, e isto a menos de dois anos do consistório romano de janeiro de 1953, quando se nomearam cardeais de muitas nacionalidades para elevar seu numero a 70.

PIO XII CHOROU

CIDADE DO VATICANO, 26 (UP) — O repentino falecimento do cardeal primaz do Perú, monsenhor Juan Gualberto Guevara, causou consternação nas esferas vaticanistas. O arcebispo de Lima e primeiro o unico cardeal peruano deixou de existir, hoje, na capital do Perú.

Monsehor Demonico Tardini, pró-secretario de Estado do Vaticano, foi o encarregado de transmitir a infausta nova a Sua Santidade, no Castel Gandolfo. Imediatamente, o Santo Padre retirou-se á sua capela privada, com lágrimas nos olhos, e orou, demoradamente, pela alma do principe da igreja peruana. Um funcionário do Vaticano assinalou que o desaparecimento do cardeal Guevara empanará com um manto de pesar o próximo Congresso Mariano, que deve se inaugurar, em Lima, a 7 de dezembro. Como legado papal a essa reunião, está em viagem para o Perú o cardeal Frederico Tedeschini.

Monsenhor Guevara foi destacado integrante do grupo de 32 altos prelados aos quais Sua Santidade concedeu a dignidade cardinalicia no primeiro consistório do seu reinado, em fevereiro de 1946. Em 1950, o cardeal peruano fez sua ultima visita a Roma, por motivo do Ano Santo. O primaz do Perú contava 72 anos. Sua morte, que enluta a igreja, reduz a 64 o número de membros do Sacro Colegio dos Cardeais, que em janeiro de 1953 havia sido elevado a seu numero normal, que é de 70.

E' monsenhor Guevara o primeiro cardeal não italiano que morre êste ano. Cinco cardeais italianos faleceram desde março último. Dos 64 cardeais que ficam 21 são italianos e 43 são de outras nacionalidades.

Com a perda do cardeal Guevara, são 51 os cardeais falecidos desde que o cardeal Pacelli foi exaltado ao trono de São Pedro, a 2 de novembro de 1939.

ARVORE GENEALOGICA DE CHURCHILL

LONDRES, 26 (U.P.) — Faltando apenas poucos dias para seu 80.o aniversário, o primeiro ministro Churchill recebeu de presente uma nova árvore genealógica, na qual figuram como seus antepassados os maiores guerreiros da idade média. E' autor dêsse estudo o sr. Cyril Hankinson, diretor do Debretts Perage. Segundo êle, Churchill é descendente de Carlos Magno, Alfredo, o Grande, e Guilherme, o Conquistador. Tudo isso porque descende de Maria, filha do rei Henrique VII e esposa do rei Luiz XII da França. Após a morte dêste, Maria casou-se com o duque inglês Suffolk.

"INGRATIDÃO DO CLERO ARGENTINO"

Discurso do vice-presidente Tessaire

BUENOS AIRES, 26 (UP) — O presidente Peron, num discurso pronunciado perante 30.000 peronistas, declarou que «não há nenhuma força no mundo que possa dominar o governo e colocá-lo contra o povo». Peron referia-se á suposta «infiltração clerical» na politica do país.

A reunião se realizou no Luna Park, como expressão de apoio á guerra que o primeiro mandatário tem declarado á «infiltração clerical». Além do general Peron, falaram o contra-almirante Alberto Teisaire, vice-presidente da nação e presidente do conselho do Partido Peronista e a senadora Delia de Parodi, presidente do Partido Peronista feminino.

O primeiro orador foi Teisaire que, ao reperir-se ao problema clerical, manifestou: «Jamais se deu no passado maior ingratidão. Ninguem fez mais pelo clero, na Republica Argentina, que o general Peron». Afirmou que Peron patrocinou a lei de instrução religiosa, nas escolas públicas, elevou o prestigio do clero em geral e que alguns sacerdotes, inclusive, chegaram a ser legisladores.

Ao falar, o general Peron adotou um tom mais moderado que os oradores anteriores. Começou dizendo que seu discurso de 10 de novembro, em Olivos, havia sido melhor compreendido na Thailandia, na Africa e na China do que em Buenos Aires. Portanto, devia esclarecê-lo. Afirmou que há cerca de três meses várias associações estudantis denunciaram, energicamente, alguns clérigos que tratavam de formar sindicatos, organizações agricolas de advogados e católicos.

Chegou-se á conclusão de que a agitação, produzida na Universidade de Buenos Aires, foi encabeçada pela organização católica Liga Reta, centro de estudantes de engenharia e a Federação Universitária de Buenos Aires que, segundo afirmou, está sob o dominio de radicais e comunistas. Peron prosseguiu em outras considerações, esclarecendo o seu discurso pronunciado a 10 do corrente.

CONTRÁRIAS AO "PARTIDO ALEMÃO" ORGANIZAÇÕES POLITICAS JUDAICAS

Lançados gritos anti-semitas e agredidos judeus que não entoavam o «Deutchland Ueber Alles»

Ante uma reunião politica realizada em Baviera, Adenauer manifestou que os Estados Unidos se verão obrigados a mudar sua politica, na Europa, devido ao fracasso do pacto de Bruxelas.

LIÇÕES DE DEMOCRACIA

BERLIM, 26 (UP) — O ex-presidente norte-americano Herbert Hoover visitou, hoje, os estabelecimentos de Berlim ocidental onde os meninos, refugiados da zona soviética, recebem suas primeiras lições de democracia.

COMUNISTAS PRESOS

BERLIM, 26 (UP) — A policia de Berlim Ocidental anunciou, hoje, que prendeu 53 comunistas em virtude de realizarem propaganda eleitoral ilegal. Adiantou que 36 agitadores vermelhos foram detidos, ontem, em Berlim Ocidental, quando faziam propaganda ilegal. Mais tarde, 80 outros elementos foram presos, pelo mesmo motivo.

BERLIM, 26 (UP) — Numerosas organizações politicas operárias e judaicas protestaram contra o chamado «Partido Alemão», afirmando que, em reunião do mesmo, foram lançados gritos anti-semitas e atacados vários espectadores, porque recusavam entoar a canção Deutchland Ueber Alles. O Partido Alemão faz parte do governo de coalisão do primeiro ministro Adenauer.

«CATASTROFICAS CONSEQUENCIAS»

MUNICH, 26 (UP) — O chanceler Konrad Adenauer advertiu, ontem á noite, que a rejeição, por parte da Alemanha, dos acôrdos de Paris, sôbre o rearmamento traria catastroficas consequencias para a Alemanha e Europa».

RADIO TAMANDARÉ
em ondas médias
e curtas
890 quilociclos
3.285 quilociclos

Material Eletrico
A ILUMINADORA
DUQUE DE CAXIAS 555

HÁ UM SÉCULO

O QUE O «DIARIO DE PERNAMBUCO» PUBLICAVA NO DIA 27 DE NOVEMBRO DE 1854

AVISOS DIVERSOS

O Cravo

No dia 1 de dezembro proximo reapparecerá o **Cravo**. Os senhores assignantes que quizerem continuar com as suas assignaturas, tenham a bondade de dirigir-se á rua Nova n. 52, loja do sr. Boaventura. Adverte-se que a assignatura he de 800 rs. por trimestre, e vende-se avulso a 100 rs. cada numero.

João Pedro Vogeley, fabricante de pianos, afina e concerta os mesmos com toda perfeição e por modico preço; todas as pessoas que se quizerem utilisar do seu prestimo, dirijam-se á rua Nova n. 41, primeiro andar.

Aluga-se para passar a festa uma boa casa em Olinda, rua da Bica de S. Pedro, com 3 salas, 3 quartos, cozinha grande, copiar, estribaria, grande quintal todo murado, com portão e cacimba: a tratar com Antonio José Rodrigues de Souza Junior, na rua do Collegio n. 21, segundo andar.

Publicação religiosa

Sahio á luz o novo Mez de Maria, adoptado pelo reverendissimos padres capuchinhos de N. S. da Penha desta cidade, augmentado com a novena da Senhora da Conceição e da noticia historica da medalha milagrosa, e de N. S. do Bom Conselho: vende-se unicamente na livraria n. 6 e 8, na praça da Independencia, a 1$000.

FAÇA BOLAS E FORTALEÇA SUA GARGANTA COM
MASKLÉ
goma de mascar, á base de mel e hortelã. Unicos fabricantes RENDA PRIORI & CIA.

ADHEMAR — Puxa, é a segunda vez que perco o lotação.
(Charge de Carlos Estevão — Distribuida pela AGENCIA MERIDIONAL)

AS RAZOES DE CAFÉ FILHO NO VETO AO PROJETO DOS MEDICOS

Atentatorio aos interesses do país — Cria nova modalidade de vantagens, o quinquenio, divorciando-se dos principios fundamentais do Estatuto

RIO, 26 (Meridional) — O «Correio da Manhã» publicou o seguinte:

Publicamos, no dia em que o presidente da República vetou o projeto dos médicos, um resumo das razões em que o sr. Café Filho baseou o seu ato.

Para conhecimento integral dos motivos alegados pelo presidente da República, damos, a seguir, a integra da sua justificação:

«O projeto adota, em resumo as seguintes medidas principais:

a) — transforma os cargos e funções, para cujo provimento é exigido diploma de curso superior, ou defesa de tese, em cargos ou funções isolados, de padrão O ou da referência 31, correspondentes a Cr$ 8.400,00 mensais;

b) — concede aumento de vencimentos aos titulares de cargos de professôres catedráticos do magistério superior e do Colégio Pedro II, fixando-os em Cr$ 14.000,00 mensais;

c) — institui nova vantagem — o quinquenio — para os ocupantes dos cargos e funções atingidos pelo projeto;

d) — estende os beneficios, que consubstancia, aos cargos ou funções para os quais, além dos respectivos diplomas de curso superior, seja exigido curso de especialização; aos atuais atuários do Ministério do Trabalho, Indústria e Comércio, que possuirem diplomas de engenheiro ou de atuário; aos biologistas e pesquisadores do Instituto Oswaldo Cruz, portadores de diploma universitário de curso superior; ao pessoal contratado, aos disponiveis e aposentados e aos funcionários federais, que prestam serviço mediante acôrdo entre a União e os Estados, e para os quais se exige diploma de curso superior;

e) — determina a inclusão, nos cargos e funções, cuja situação regula, dos servidores que possuam diploma de curso superior e tenham estado no efetivo exercicio das profissões, em que são diplomados, no ano de 1953, nas repartições respectivas;

f) — contém normas tendentes a propiciar a efetivação de interinos;

g) — prevê a inclusão, em cargos de engenheiro, do Quadro III — Parte Permanente — do Ministério da Viação e Obras Públicas, dos atuais engenheiros do Plano Postal Telegráfico do Departamento dos Correios e Telégrafos;

h) — estende as vantagens previstas ao pessoal admitido a título precário e transitório, com aos que prestam serviços para a execução de acordos assinados entre a União e os Estados;

i) — manda aplicar, de modo amplo, suas disposições aos servidores autárquicos, paraestatais e das emprêsas de propriedade da União e por esta administradas.

A ORIGEM DO PROJETO

O Poder Executivo, em mensagem enviada ao Congresso

(Conclue na 11.ª pagina)

DIPLOMAM-SE HOJE AS CONCLUINTES DA E. DE ENFERMAGEM DO RECIFE

Na Escola de Belas Artes a solenidade — Baile no Cabanga

Realiza-se, hoje, a solenidade de formatura da Escola de Enfermagem do Recife, na qual serão diplomadas sete enfermeiras que concluiram o referido curso deste ano. São elas: Cecilda Rolim de Almeida (Pernambuco), Desdomona Aurea Bezerra (Pernambuco), Dulce Maria Bezerra Silva (Ceará), Isabel Sarmento de Lucena (Alagoas), Maria do Rosario Souto Nobrega (Paraiba), Mirta Blanche (Pernambuco) e Valdevina Andrade Camara, da Bahia, sendo oradora da turma, Dulce Maria Bezerra Silva.

Paraninfará a solenidade o dr. João Alfredo Goncalves da Costa Lima, sendo homenageados de honra o sr. Etelvino Lins, governador do Estado, d. Antonio de Almeida Morais Junior, arcebispo metropolitano de Olinda e Recife, e o dr. Joaquim Almeida Amazonas, reitor da Universidade do Recife. Demais homenageados, os drs. Antonio Simão dos Santos Figueira e Plinio Teofilo de Aguiar; as sras. Maria Rosa Sousa Pinheiro, Margaret Elizabeth Mein e Cecilia Maria D. Sanioto Di Lascio. Homenagem de gratidão à sra. Anita Alvarenga.

AS SOLENIDADES

Comemorando o acontecimento, o corpo docente as diplomadas da E. E. R., promoverão as seguintes solenidades:

10 horas — culto em ação de graças na igreja Batista da Casanga, pelo dr. Munguba Sobrinho; 8 horas — missa em ação de graças na matriz de Santo Antonio, celebrada por d. João Portocarreiro Costa; às 16 horas — cerimonia de formatura na Escola de Belas Artes do Recife; 22 horas — na séde do Cabanga Iate Clube, o baile das diplomandas para o qual tocará o conjunto Benny Wolkoff. Traje, a rigor.

FEIRA DE AMOSTRA DAS ESCOLAS RURAIS

Hoje, às 16 horas, na Escola Rural Alberto Torres, em Tegipió, realizar-se-á uma grande feira dos clubes agricolas das Escolas Rurais.

Cada Escola far-se-á apresentar com uma barraca, onde serão expostos os produtos obtidos e o trabalho dos alunos.

Comparecerão à concentração dos clubes agricolas, o governador do Estado, secretários e autoridades.

NO RECIFE O DR. EURICO VALLE

Encontra-se desde ontem, nesta capital, o dr. Eurico Valle, ex-governador do Pará e ex-deputado federal pelo mesmo Estado.

Acha-se em visita à sucursal da «Serviços Aéreos Cruzeiro do Sul», empresa da qual é atualmente diretor.

POLÍTICA

TEMPO QUENTE

O sr. Luiz de França levantou a lebre: a Comissão Executiva da Assembléia havia, às escondidas, aprovado um parecer favoravel à demissão do funcionário da Casa, José Santana. Acrescentou que o sr. Antonio Heráclio, ao ser discutido o assunto em reunião anterior da Comissão Executiva, pedira vista do processado. E que a ele Luiz de França prometera dar um parecer favoravel ao prolongamento das «férias» daquele funcionário, acusado autor do homicidio do deputado José Santana, seu tio.

Com surpresa, em reunião arranjada às escondidas, a Comissão reuniu-se com quatro membros e deliberou demitir o funcionário faltoso ferindo-se, com isso, o preceito constitucional que estabelece a exoneração em casos semelhantes quando o funcionário é condenado.

Disse outras cousas o sr. Luiz de França, inclusive que o lugar vago com a exoneração seria preenchido pelo irmão de um deputado.

«Não merece respeito uma Assembléia que assim procede». A atitude da Comissão de Justiça tinha sido «abusiva e até criminosa. O ato da exoneração ele, orador, o considerava «pouco decente».

O sr. Cicero de Souza que foi um dos membros da Comissão Executiva a votar a favor da exoneração, falou em seguida pela ordem, dizendo que a Assembléia, mantendo no cargo o funcionário em apreço estava premiando um criminoso com prisão preventiva decretada.

A reunião da Comissão Executiva em que essa exoneração se processou não tinha sido feita às escondidas, mas de maneira habitual, isto é, às claras, no regime regimental ordinário. Não no sentido ruim da palavra. No sentido bom.

Citou ainda o sr. Cicero de Souza o parágrafo unico do artigo 145 do Estatuto dos Funcionários Publicos que resa poder o funcionário pedir licença para tratar de seus interesses particulares, aguardando todavia o pronunciamento do pedido por quem competente a concedê-lo e que tanto pode ser favoravel como desfavoravel.

O sr. Antonio Heráclio, logo após pela ordem, respondeu as acusações do sr. Luiz de França, mas, de inicio, em altos brados, um e outro se pegaram num duelo verbal acerco, que não teve maiores consequencias em virtude da intervenção de terceiros que apaziguaram os ânimos.

Continuando o sr. Antonio Heráclio afirmou que a causa da demissão tinha sido por abandono de emprego — e não por se achar o funcionário em causa implicado no assassinato do deputado José Santana.

O sr. Luiz de França replicou dizendo que devolvia os insultos. Referiu-se ainda à ilegalidade do ato que exonerara do Cargo o funcionário José Santana e como, homem estaria fóra do plenário da Assembléia à disposição do sr. Antonio Heráclio.

Mas graças a Deus não se passou da disposição! — PAULO DO COUTO MALTA.

Eleito folgadamente

Recebemos do deputado Antonio Luiz:

«Meu caro Paulo Malta. Lendo, hoje, o DIARIO verifiquei que o nobre amigo está um tanto equivocado quanto à minha votação. Não fui reeleito pelo pau do canto, como dar a entender a sua nota de hoje. Para seu conhecimento consegui nas eleições de 3 de outubro mais de 3.300 votos. Na capital, obtive, segundo informações colhidas no TRE, a seguinte votação: 1.ª zona: 186 votos; 2.ª zona, 94; 3.ª, 103; 4.ª 64; 5.ª, 89; 6.ª, 161; 7.ª 106; 8.ª 146; 9.ª, 1.055, isso sem contar as urnas apuradas pelo TRE. No interior do Estado, fui votado 1.200 vezes, em 35 municios.

«O meu Partido, o PDC, fará seis deputados, sendo que, o 5.º e o 6.º estão eleitos com 1.600 e 1.700 votos respectivamente.

«Vale dizer que fui reeleito pelo Recife folgadamente e na minha zona, a 9.ª, obtive 1.055 votos. Grato pela publicação (a) Antonio Luiz Filho».

Suplencias

O confrade Andrade Lima Filho vai concorrer às suplementares e sofrer a concorrencia de cinco outros suplentes pessedistas, os quais, de igual passo, farão, senão para desbancar o sr. Emidio Cavalcanti da ultima colocação entre os eleitos da chapa, pelo menos para segurar a posição que conquistaram na suplencia. Ou melhorá-la. Da segunda para a primeira e assim por diante.

Mas o ameno não dorme no ponto. Enquanto dá o retoque na historia quase em quadrinhos que está escrevendo sobre o último pleito, dando particular enfase ao capitulo das apurações, prepara-se para a conquista dos poucos (mas, no caso, dificeis) votos que lhe restam para voltar à cadeira em que hoje se senta — a segunda da primeira fila, á direita do recinto.

Como não tem dinheiro para comprar votos, só lhe resta a esperança de que os outros tambem não o tenham, nessas circunstancias, ele póde, com suas labias, levá-los de rojão!

A seu favor, a saida do Elpidio Branco, que vai renunciar para disputar a Prefeitura de Garanhuns. Com a saida do Elpidio entra o primeiro suplente, é quase certo que o sr. Tabosa de Almeida vai para a pasta da Justiça, porque é uma tradição do Legislativo manter na secretaria um representante de Caruarú. Com a saida de Tabosa entrará o segundo suplente. As perspectivas não são más. Se o ameno nas suplementares conquistar o terceiro lugar, com essas duas vagas passará automaticamente para a primeira suplencia e então nada mais tem a fazer senão esperar que um dos vinte e três eleitos bata as botas. Se ocorre a mais de um tanto melhor. Melhor, bem entendido, para o suplente imediatamente após o sr. Andrade Lima.

Falta de "quorum"

Como se tivesse feito muito esforço para dar numero á votação do Orçamento e ao aumento dos subsidios, os senhores deputados, uma vez aprovados o aumento e o Orçamento não encheram, ontem, com suas augustas pessoas o plenario do Joaquim Nabuco.

Nenhum orador se inscreveu para a hora do expediente e quanto à Ordem do Dia, um pedido de verificação anulou o encaminhamento das proposições em pauta. Os poucos que lá foram, ontem, tomaram socegadamente o seu cafesinho, trocaram impressões sobre a reunião dos lideres pessedistas, no Rio, e foram para as suas ocupações habituais, fóra do Parlamento.

Delegado o I.A.M. no Recife

RIO, 26 (Meridional) — O presidente do Instituto de Aposentadoria dos Maritimos nomeou Castor Cesar Andrade delegado no Recife e José Alfredo Brandão, assistente técnico.

RADIO TAMANDARÉ

em ondas médias

e curtas

890 quilociclos

3.265 quilociclos

NO DIA 8 A COLAÇÃO DE GRÁU DOS MEDICOS DE 54

No Santa Izabel a solenidade — A despedida da Faculdade — Baile no Internacional

No Teatro Santa Isabel realizar-se-á, no dia 8 de dezembro proximo, a cerimonia de colação de grau dos concluintes de 1954, da Faculdade de Medicina do Recife.

Será cumprido o seguinte programa geral de solenidades:

Dia 4, às 9 horas — Serviço religioso na Sinanoga Israelita do Recife; dia 15, às 10,30 — culto de ação de graças na igreja presbiteriana da Boa Vista sendo oficiante o dr. Diniz Prado de Azambuja Neto, dia 6, às horas — despedida da Faculdade, com discurso do doutorando Claudio Saraiva Barbosa, orador da turma e de um representante da Congregação; dia 7, às 9 horas — homenagem ao indigente, no Hospital Pedro II, discursando, no ato, o doutorando Sebastião Fernandes Vieira.

No dia da formatura, será celebrada uma congratulatoria, às 8 horas, na matriz de Santo Antonio, seguindo-se a benção dos aneis. Será oficiante o arcebispo metropolitano dom Antonio de Almeida Morais Junior.

A's 15 horas, no Santa Isabel, proceder-se-á a cerimonia de colação de grau. Discursarão no momento o doutorando Claudio Saraiva Barbosa e o prof. Hoel Sete, paraninfo da turma.

A' noite, no **Internacional**, os novos medicos oferecerão um baile à sociedade pernambucana. Traje: rigor.

EM CIMA — A bordo do «Marthas», o comandante Jacopucci Vincenzo fala ao DIARIO; EM BAIXO — o comandante do «Marthas», mesmo em terra firme, corta o cabelo de seu companheiro Caramelli, como se estivessem em alto-mar. Bem se diz que o habito faz o monge

(Noticiario na ultima pag.)

Dificil a repressão ao jogo no país

RIO, 26 (Meridional) — Em longa nota à imprensa, o gabinete do ministro da Justiça, a proposito das acusações relativas à pratica de jogos proibidos no Estado do Rio, lembra que, embora as leis federais vedem o jogo, como aliás todas as que definem crimes e contravenções, sua execução é, contudo, permitida pelos poderes estaduais. A atividade policial da União é adstrita, por força da Constituição Federal, á policia maritima, aérea e de fronteiras.

Nem mesmo a intervenção federal, como remédio extremo, pode ser invocada, atualmente, nos casos de descumprimento das leis da União pelos poderes estaduais. Acentúa ainda a nota ministerial: «Tudo que pode o govêrno federal, em relação ao jogo nos Estados, é recomendar aos procuradores da Republica, através da Procuradoria Geral, que levem ao conhecimento das autoridades policiais e judiciárias locais a noticia de sua prática, requerendo diligências destinadas á reprimi-la e punir os infratores.

E' do que se vem cogitando mediante entendimentos, somente demorados até aqui por proposito de encontrar um caminho mais objetivo á solução do assunto.

IOFOSCAL

O fortificante indicado para as crianças em idade escolar

ONTEM NO AEROPORTO

De volta da Europa o diretor do Museu do Ouro, de Minas — Bem adiantadas as obras da nova estação de passageiros, dos Guararapes — Continua a falta dagua no aeroporto

Quatro aviões internacionais chegaram, ontem, no aeroporto dos Guararapes: PANAIR, de Hamburgo, para Buenos Aires; PANAIR, de Buenos Aires, para Beirute; SWISSAIR, de Zurique, para São Paulo, e ALITALIA, de Buenos Aires, para Roma.

DIRETOR DO MUSEU DO OURO

Esteve de passagem por esta cidade, ante-ontem, viajando a bordo do «Constellation» da PANAIR, vindo da Europa, onde permaneceu cerca de dois meses, o sr. Antonio Joaquim de Almeida, diretor do Museu do Ouro, situado na cidade mineira de Sabará. Fôra ao Velho Mundo, segundo nos declarou, em gozo de ferias, com o proposito de estudar o que se faz ali no setor de museus. Declarou que tambem nos achamos em situação das mais interessantes nesse particular, muito embora, pelo proprio fato de sermos um país tentar um acervo tão vasto e rico como a França, Espanha, Portugal e Italia.

ainda jovem, não possamos os-

MUSEUS DE ARTE POPULAR NO BRASIL

[illegible] ou-nos o sr. Antonio Joaquim de Almeida sobre a necessidade que temos de instalar, em nossas principais cidades, museus de arte popular, nos quais pudessemos guardar tudo quanto de artistico surge nas terras do interior, nas calçadas das capitais, ou se confecciona, muitas vezes, no maior anonimato. Ceramica, escultura de miniaturas em mariscos, tanta coisa que se vai perdendo por falta de um museu, onde pudesse-se reter esses objetos para estudos futuros da capacidade criadora dos nossos artistas sem escolas nem mestres.

Adiantou-nos ter visto, na Espanha e em Portugal, museus desse genero que são verdadeiros relicarios, bem organizados e bastante frequentados, notadamente por estrangeiros. Nesses museus se contra uma infinidade de objetos que extasiam pela sua arte e beleza.

ADIANTADAS AS OBRAS DA NOVA ESTAÇÃO DE PASSAGEIROS

Numa ligeira palestra, ontem, no Q. G. da Aeronautica, em Piedade, com o dr. Raul Malheiros, engenheiro junto à 2a. Zona Aerea, soubemos que as obras da nova estação de passageiros dos Guararapes, caminham celeremente, de modo que em janeiro proximo, caso estivesse pronto o parque de manobras, já a aviação comercial de cabotagem poderia trasladar-se do velho aeródromo para a construção que fica á margem da estrada-tronco do Cabo. No entanto, somente em meados de 55 isso se dará. Assim, só no fim do ano, a aviação comercial internacional poderá deixar a estação provisoria da KLM.

FALTA DAGUA NO AEROPORTO

Continua preocupando as autoridades responsaveis pelo bom funcionamento da estação internacional de passageiros, a constante falta dagua, de modo que muitas vezes, se não fosse a ajuda da Força Aerea Brasileira, que abastece com os seus carros-tanque o restaurante da KLM, os passageiros que transitam por esta cidade, indo ou vindo do estrangeiro, passariam por serios vexames, não podendo ao menos lavar as mãos.

IMIGRANTES ITALIANOS PASSAM PELO RECIFE

Nenhum técnico — A bordo do «Paolo Toscanelli», na manhã de ontem — Navio espanhol esperado hoje — O movimento do porto

Pelo **Paolo Toscanelli**, paquete italiano, que acostou na manhã de ontem, transitaram pelo Recife, mais de 750 imigrantes, procedentes de Genova e Napoles.

E' alarmante verificar que, entre tantos estrangeiros, que vêm fixar residência no sul do país, não se encontre um só técnico, nem um só elemento especializado. Todo o grupo é composto de agricultores, camponeses e trabalhadores braçais.

Há pouco tempo, um jornal do Rio noticiava que, entre os imigrantes classificados como agricultores e camponeses que chegavam àquela metrópole, apenas 30% se destinava verdadeiramente à lavoura. Todo o restante permanecia no asfalto das avenidas, como vendedores ambulantes, garçons, ou nas rodas de malandragem.

Tivemos ocasião de verificar esse fato, quando conversamos com os italianos que se dirigem para o sul. Trata-se, na maior parte, de elementos sem profissão, que, para conseguirem o visto no passaporte, declaram-se «agricultores», mas, que na verdade, se localizarão nos centros urbanos do Rio e São Paulo, aumentando ainda mais a crise de desemprego que invade as grandes cidades do Brasil. Não há, em quase totalidade dêles, nenhuma propensão para o trabalho do campo.

14 pasageiros, vindos pelo **Toscanelli**, desembarcaram no Recife: 9 religiosos alemães, para os conventos de São Francisco e Santo Antônio, 3 «agricultores», uma «ragazza», classificada como cosinheira e um moço sem profissão, mas que vem como «trabalhador braçal». Pobre Recife, com tantos estivadores e carregadores à procura de serviço e ainda mais importando da Itália trabalhadores braçais! Quanto aos «agricultores», as autoridades do Departamento de Imigração, em Pernambuco, estão decididas a verificar se são de fato trabalhadores rurais, ou se irão vender bugigangas na rua Nova.

MOVIMENTO DE ONTEM

A's 6,45, atracou no armazem 3, o transatlântico italiano **Paolo Toscanelli**, procedente de Gênova e Napoles. Conduzia 797 passageiros, 14 dos quais destinados ao Recife. Demorou-se até às 9,15, quando zarpou, com destino ao Rio de Janeiro e Buenos Aires.

Outro transatlântico, o português **Santa Maria**, também acostou no armazem 3. Procedeu de Lisbôa, Funchal e São Vicente, e trouxe, para este porto, 50 passageiros. Após descarregar especiarias, partiu, às 15,30, rumo a Santos.

O nacional **Barbacena**, vindo de Natal e Cabedelo, chegou às 12,30. Permanece nos costados do **Santarém**, que se encontra atracado entre os armazens 8 e 10.

Outros navios no porto: O **Thorsoy**, petroleiro sueco, vindo de Carapitos, Venezuela, no armazem 1; o **Carnaro**, italiano, no 5, devendo partir hoje; no 7 o **Navem Barbara**; no 8, o **Electra**, no 9, o **Campeiro**, com partida marcada para hoje o **Rio Mondego**, no armazem 10; no no 12, o **Rio Guadiana**; no 11 o **Taquy**; no 13, o **Imbaba**, e no 15, o **Guaporé**, que zarpará às 13 horas de hoje.

ESPERADOS HOJE

55.000 sacos de farinha de trigo uruguaio são esperados pelo **Punta del Este**, que deverá acostar hoje, no cais. Procede de Montevidéu e demorar-se-á oito dias.

Vindo de Cannes, Napoles e Gênova, chegará, às 7 horas de hoje, o paquete italiano **Conte Grande**. Conduz 28 passageiros destinados ao Recife, e permanecerá até às 14 horas, no armazem 3, zarpando para o Rio de Janeiro e Buenos Aires.

O argentino **Rio Mendoza**, procedente do Rio, chegará hoje, a fim de receber 12.000 caixas de abacaxis para Buenos Aires. Demorar-se-á dois ou três dias, seguindo viagem para a Argentina.

Vindo de Curaçao, o vapor tanque norueguês **Sarita** é esperado hoje. Trás 5.150 toneladas de inflamáveis e 150 tambores vazios, atracando no armazem 1, onde vai demorar dois dias.

O holandês **Golland** procede de Salvador e vem carregar grande quantidade de mercadorias no armazem 6, seguindo viagem para a Europa.

Vindo de Filadelfia e Nova York, o nacional **Loide Perú** também é esperado amanhã, para os arrecifes. Trás carregamento de carvão.

A fim de receber 400 toneladas de combustivel, acostará hoje, o espanhol **Rio Pas**, permanecendo 1 dia neste porto.

Os nacionais **Guariciaba**, vindo do Norte e o **Piauhy**, do Sul, também são esperados hoje.

Para o domingo, 28, não está prevista a chegada de nenhum navio.

FOI DISPUTAR O CONCURSO «RAINHA DOS BARNABES» — [illegible]rando a delegação pernambucana ao Congresso Nacional [illegible] Funcionarios Publicos, seguiu hoje para o Rio de Janeiro, a s[illegible] Maria da Conceição Lourenço, funcionaria da Camara Mun[illegible]pal do Recife, eleita, recentemente a Rainha dos Funcionários de Pernambuco, em recente concurso. No Rio concorrerá com as demais representantes estaduais ao titulo de Rainha dos Funcionarios Publicos do Brasil

DESFILE DE MODELOS AMANHÃ, NA SÉDE DO ESPORTE CLUBE DO RECIFE

Promovem a festa as alunas do Colegio Vera Cruz

Prenuncia-se concorrida a festa que, em beneficio da Associação de Pré-Vocações Sacerdotais, as alunas do Colegio Vera Cruz promovem amanhã, a partir das 20 horas, na séde do Esporte Clube do Recife.

Como numero principal do programa figura um desfile de modelos, criação e desenhos de Ronald Jorge Silveira e tecidos oferecidos por varias firmas recifenses.

Tomarão parte no desfile as seguintes jovens da nossa sociedade: Rosa Maria Matos de Melo, Norma Caldas Bivar, Ligia Caldas Bivar, Ana Lucia Coelho, Vera Regina de Cravo e Dina Jorge Correia. A organização dessa parada de elegancia feminina está a cargo da sra. Francisco Veiga.

Para a festa de amanhã, na Ilha do Retiro, a reserva de mesas poderá ser feita na secretaria do proprio clube.

IOFOSCAL

O fortificante indicado para as crianças em idade escolar

PAGAMENTO AO FUNCIONALISMO

A Diretoria da Despesa do Estado, pagará, segunda-feira proxima das 12 às 15,30 horas aos funcionários tabelados no 2.º dia a saber:

Colégio Estadual de Pernambuco, Diretoria da Produção Animal, Diretoria da Produção Vegetal, Diretoria de Terras, Colonisação e Divulgação Agricola, Departamento de Assistência às Cooperativas, Departamento Estadual de Estatistica, Escola Superior de Agricultura de Pernambuco, Instituto de Pesquisas Agronomicas, Investigadores e Junta Comercial.

O pagamento ao funcionalismo estadual Sómente será efetuado mediante apresentação da carteira de identidade.

MISSA E ROMARIA AO TUMULO DO CAPITÃO JOSÉ SAMPAIO XAVIER

Programa de hoje, em homenagem ás vitimas da intentona vermelha

A data de hoje assinala a passagem de mais um aniversario da revolução comunista de 1935. Como nos anos anteriores, o governo do Estado e as classes armadas levarão a efeito varias solenidades, reverenciando a memoria dos herois que tombaram em defesa da ordem nesta cidade, por ocasião da intentona vermelha.

AS SOLENIDADES

De acordo com o programa organizado, serão promovidos os seguintes atos:

A's 8 horas — missa na igreja de Nossa Senhora de Fatima, oficiada pelo arcebispo de Olinda e Recife, d. Antonio de Morais Junior. (tocará a banda de musica da Policia Militar do Estado).

A's 9 horas — romaria civica ao cemiterio de Santo Amaro, em visita ao tumulo do capitão José Sampaio Xavier, onde será observada a seguinte pauta:

a) discurso do representante do Comitê Anti-Comunista;

b) discurso dos representantes das Forças Armadas;

c) toque de silencio, pelo corneteiro da 2.a Cia. de Guardas, acompanhado pelo rufar dos tambores;

d) colocação de coroas no tumulo do capitão José Sampaio Xavier;

e) momento dos mortos, pelo arcebispo de Olinda e Recife; e

f) continência, pela Guarda Funebre, simultaneamente com salva de artilharia.

Flagrante colhido durante o depoimento de «Beijo» Vargas, aparecendo, ao fundo, Gregorio, Climerio, Alcino, Soares e Valente. (FOTO MERIDIONAL)

ILEGÍVEL

DIARIO DE PERNAMBUCO

(Orgão dos «Diarios Associados»)

FUNDADO EM 1825 — Diretor: JOAO CALMON. Redação e administração: Praça da Independencia, 12 — Recife. Sucursais: no Rio — rua Rodrigo Silva, 12 — 1.º andar. Fones: 42-5953 — 42-4901. São Paulo — rua 7 de Abril, 230 — 6.º andar — Fones: 34-4181 — 34-8277 — Maceió — rua Cons. Lourenço de Albuquerque, 111/115. João Pessôa — rua Duque de Caxias, 319 — Natal — avenida Rio Branco, 515. A correspondencia de ordem comercial deve ser endereçada ao Gerente do DIARIO DE PERNAMBUCO. Para anuncios procurar o Departamento de Publicidade. Telefones: Direção 7726 — Redação 6659 — Gerencia 6027. Assinatura no País — Ano Cr$ 400,00 — Semestre Cr$ 220,00. No exterior: Ano Cr$ 800,00 — Semestre: Cr$ 440,00 — Pagamento adiantado.

SABADO, 27 DE NOVEMBRO DE 1954

Encampação

Em sua entrevista de que nos ocupamos ontem, o governador Etelvino Lins afirmou: «A realidade, porém, é esta: tantas foram as promessas, durante anos seguidos, de energia barata e abundante, com a solução de Paulo Afonso, que jamais poderiam os nordestinos compreender e aceitar a hipotese de preços mais altos que os atuais, de que nos achamos ameaçados. Eis um milagre que não conseguirão os tecnicos, por fortes que sejam os fundamentos arguidos».

Partindo de um homem da responsabilidade do sr. Etelvino Lins, essas declarações causam estranheza. Em primeiro lugar, até agora nenhuma fonte autorizada admitiu que os novos preços da energia serão mais elevados que os atuais. Os jornais divulgaram entrevistas dos tecnicos do Conselho de Aguas e Energia, dos membros da CODEFE e até do superintendente da Pernambuco Tramways e, ao que nos consta, ninguem afirmou que seriam majorados os preços agora em vigor.

Em segundo lugar, devemos esclarecer que depende dos técnicos a energia abundante, mas o preço está condicionado a varios fatores que fogem ao seu controle. Em nosso editorial de ante-ontem, expuzemos algumas das causas do encarecimento da energia produzida pela CHESF, todas incontestaveis. Restaria apenas admitir, já que não pode ser menor o custo da produção, a possibilidade de haver lucro excessivo na distribuição de energia pela Pernambuco Tramways. Entretanto, essa possibilidade não existe, tal o rigor dos estudos realizados por uma comissão designada pela CODEFE e por outra designada pelo Conselho de Aguas e Energia. Admitir o contrario seria uma ofensa á inteligencia e ao zelo pelo interesse do povo desses tecnicos do mais alto conceito e de indiscutivel integridade.

Conhecido o preço de custo da distribuição e admitido pela legislação em vigor um lucro maximo de dez por cento, sob rigoroso controle das autoridades competentes, nada parece justificar o acodamento com que se fala em encampação da Pernambuco Tramways, acarretando uma vultosa indenização e o perigo de agravar ainda mais a situação com a burocratização da organização distribuidora de energia no Recife.

A virulenta campanha desencadeada contra a atual concessionaria, em varios setores e ultimamente fortalecida com a adesão do proprio governador Etelvino Lins, pode provocar consequencias deploraveis. Cria-se no Recife um ambiente de tanta hostilidade em relação á Pernambuco Tramways, envolvendo como sempre os elementos permanentemente interessados em fomentar agitações contra empresas norte-americanas, que há o risco de graves perturbações, repetindo-se as cenas desenroladas, estes dias, nas ruas do Recife, com o incendio e depredações de onibus e escritorios da Autoviaria.

A INTENTONA COMUNISTA

Assinala-se hoje mais um aniversario da intentona comunista de 1935. E' uma data que nos desperta um duplo sentimento antagônico de repúdio e respeito ao mesmo tempo. Repúdio pelos que articularam e deflagraram o vergonhoso movimento; respeito pela memória dos que o ele se expuseram patrioticamente, derramando o sangue para que não triunfasse.

Na história do Brasil, não existe página mais negra. E se nela, antes, traidores houve, foram elementos isolados, cuja consciência e cujos métodos de traição não se equiparam daqueles manifestados aqui, recentemente há decenove anos. Métodos contraditoriamente caracterisados pela similitude com outros postos em execução, com os mesmos fins, em países, onde o bolchevismo dominou ou tentou dominar. Pois o assalto e o terror marcam essa doutrina. Desde que lhe possam ser úteis, os seus regulamentos consideram o assalto e o homicidio práticas rotineiras. Não há o minimo respeito pela pessoa humana e pelas instituições públicas ou privadas.

O plano é transformar tudo numa só máquina que funcione sob a mais terrivel opressão para o gozo e a exploração duma camarilha. Porventura instalada no poder, essa camarilha tem a fórmula para nêle manter-se pelo tempo que quiser. A força e os pelotões de fuzilamento eliminam prontamente as mais leves suspeitas oposicionistas. Ao povo — é o que acontece além da cortina de ferro — só resta um direito de escôlha: entre a conformação ou a morte.

Aqui tivemos o ensaio de algumas horas. Oficiais e soldados da fé de ofício mais limpa, e exatamente por isso, foram sangrados nos quarteis quando dormiam. O capitão José Sampaio Xavier ficou como o símbolo das vítimas do banditismo vermelho. Mas êste não conseguiu expandir-se. As tropas fiéis e o povo esmagaram-no em tempo, expulsando das ruas ruas do Recife os vis mercenários e as suas veleidades.

Mas os fatos indicam que não devemos repousar á sombra dessa conquista. Torna-se necessário um redobrado esforço para mantê-la.

Os agentes internacionais continuam no seu plano solerte de "doutrinação", sobretudo nos meios dos nossos operários. Prevalecendo-se das dificuldades econômicas gerais, prometem-lhes mundos e fundos. Mas bem sabemos que os mundos são os da escravidão e os fundos os da sepultura.

Pouco adianta o fato de terem sido colocados fora da lei. Eles sempre arranjam processos de infiltração e disfarces que lhes permitam a ação desagregadora, de solavar o regime e lançar a discórdia entre os grupos sociais.

A vigilância tem de ser constante. Mesmo para que sejamos dignos daqueles que hoje evocamos, os que sacrificaram a vida pela integridade e pela permanência das nossas liberdades democráticas.

JUSTIÇA DO TRABALHO

Aglomeram-se na Justiça do Trabalho conflitos entre empregadores e empregados, exigindo esforços duplicados das respectivas Juntas. As queixas têm uma origem quase comum: reivindicações de salários.

Mas a verdade é que poderiam ser evitadas, pelo menos em tão grande numero.

Se tôdas as divergências estão previstas na legislação trabalhistas, deveriam ser resolvidas de modo pacifico pelo bom entendimento entre as partes.

Mas o que vemos com certa frequência? O desrespeito a essa legislação, inclusive por empregados que, atingindo a estabilidade, querem limitar as atividades ao comparecimento á caixa das empresas, no fim do mês. Inclusive também por aqueles que, tendo-os sob a sua dependência de trabalho, não cumprem corretamente os contratos. Nêsse caso, fazendo «vitimas» para os exploradores politicos. E que, reunidas, podem geral ressentimentos capazes de afetar a tranquilidade pública.

As melhores armas para combatê-los não se acham em poder de soldados ou detectives. Acham-se em poder dos empregadores, e também dos empregados, e são armas que não fazem barulho. Pelo contrário: evitam o barulho. Consistem na compreensão reciproca dos direitos e deveres, no acatamento ás decisões do Estado e no respeito á pessoa humana.

Empregados bem tratados não vão atraz da conversa de demagogos vermelhos. Daí o interesse dêstes em farejar mal-entendidos e logo aproveita-los na amplitude de suas hostes. Em buscar nas adjacências das fábricas o local preferido de suas cavilosas e mal dissimuladas pregações.

Se fosse seguido o exemplo de algumas das nossas indústrias e casas comerciais, cujos auxiliares recebem assistência constante e adequada, em muitos aspectos extensiva ás familias, o extremismo não teria mais onde infiltrar-se. E, dentro de algum tempo, cairia no esquecimento ou no ridiculo.

OS CONTRA-MINEIROS

ASSIS CHATEAUBRIAND

BORDO DE UM D. C. 6 DA K. L. M. Entre a foz do Mucury e a do Jequitinhonha, 23.

Há hoje uma página a escrever, e das mais sugestivas: o drama da desunião dos mineiros. E' a página mais melancólica de desordem mental e de anarquia civica das sociedades humanas.

Pretende-se que o mineiro é oportunista, esperto, «debonnaire», etc. E', sim. Mas nem todos. Há uma minoria, de cabeça dura, que dói até nos calos lidar com ela, tratar com ela, acertar com ela um plano de trabalho racional e segui-lo. Foi assim em 45, nas eleições presidencial e estadual, e para governador, em 46. Foi assim em 50, na segunda eleição presidencial da III República, e está sendo agora. Não há imagem da sociedade em perigo de cair nas mãos de anti-democratas, energúmenos, aventureiros, que as desviem do caminho da satisfação do rancor pessoal, do ajuste de contas municipal.

O que um bloco de politicos da oposição (nem é todo ele) quer, no momento de um pleito politico, não é um entendimento partidario, tendo em vista o interesse coletivo, mas um entrevero, através do qual se não se pode exterminar o adversario, logra-se, contudo, difamá-lo e caluniá-lo.

Quais os resultados auferidos pela eterna divisão dos Machiavels dos suburbios de Belo Horizonte?

Nada, três vezes nada, senão Minas não se poder impor a Federação com o seu equilíbrio e o seu senso de ordem e de disciplina, e eles se enterrarem e mais perderem terreno eleitoral. A secção intransigente, a secção irreconciliavel da UDN de Minas não trás coisa alguma para o partido, senão derrotas em cima de derrotas. Não faz governador, vice-governador, presidente da República, ministros, nenhum desses cargos chega ao alcance do partido. Mas, em compensação, impede Minas de se apresentar unida, de se alinhar coesa, para recuperar o posto que ela perdeu desde 1926.

Essa atitude será contra o PSD ou o espirito de porco do contra-mineiros?

O desmonte inglório do "Eixo" São Paulo - Minas

Diocleciano Pereira LIMA

Jornais de paulista do começo do mês, que só agora leio, focalizam a necessidade de S. Paulo unir-se, para ter candidato proprio á presidencia da Republica. Falam, concomitantemente, na conveniencia, que reconhecem superada, de ser constituido o antigo «eixo» politico São Paulo Minas, «como base de entendimentos, quanto á solução de problemas relacionados com a politica nacional».

Conclamam os jornais bandeirantes a que paulista e mineiros de bôa vontade se entendam para uma ação conjunta, com vistas na «recomposição do antigo binômio que liderou a época de maior brilho da Republica, restaurando-se uma aliança que, durante o tempo de seu predominio, favoreceu ao Brasil o mais eficiente e equilibrado periodo de democracia brasileira».

Na vigencia do «binômio» — impossivel negar — Minas e São Paulo tudo resolviam, harmonicamente, com a prata da casa. Prudente de Morais, Campos Sales, Rodrigues Alves (eleito duas vezes), Afonso Pena, Wenceslau Braz, Artur Bernardes, Washington Luiz, marcaram época. Os dois grandes Estados dominaram a Republica, e elegeram grandes presidentes.

Entretanto, os homens da montanha e os do planalto, nos dias atuais, jamais chgariam a situação que desfrutaram, antes de 1930. Não há hoje, clima para tão serenos vôos. Naquela época, politicamente, tudo se cingia a duas correntes partidárias: governo e posição. Quem era oposicionista estadual, em regra, era-o tambem no plano federal. Funcionava, em função de tudo aquilo a chamada politica dos Governadores, sob a batuta do presidente da Republica que, paulista ou mineiro, habilmente manobrava com os cordéis. A oposição, em hipótese alguma, poderia levar ao governo um candidato, nem que ele se chamasse Ruy Barbosa. A não ser, por força de um movimento politico-militar vitorioso, como se deu em 1930.

Pr sua vez, o eleitorado — fato merecedor de registro — não ia além dos 500 mil votantes, pois não participava da dansa o elemento feminino. O mais importante, porém, era a não existencia, como força politica, de comunistas, fascistas, extremistas de qualquer cór, bem como trabalhistas ou populistas, atualmente influindo de maneira contraditória tumultuária, e tornando inconsistente as alianças entre Estados. Estes, na verdade, em materia de eleição presidencial, terão de procurar equilibrio em terreno movediço, sem apôio certo em um eleitorado que, confessemos, não respeita partidos, chefes ou formulas. Como se ve, tudo inteiramente diverso do que se via antigamente.

As duas importantes unidades federativas, destarte, jamais poderiam chegar, em 1954, como não chegaram em 1950, a um **modus vivendi**, mediante o reerguimento do velho «eixo» desmontado em 1930.

Eis aí, talvez, o motivo por que os mineiros, astutos e praticos, procuraram antecipar-se com o nome de seu governador, ora candidato para todos os efeitos. São Paulo hoje, politicamente, é um Estado dividido, esfacelado. Nem de longe parece o São Paulo constitucionalista de 1932, coeso e decidido, á altura de uma grande reação histórica. O pleito de 3 de outubro, por fim, cindiu-o mortalmente.

Minas, de qualquer modo, rompeu as baterias, o que é meio caminho andado na luta que se aproxima. Enquanto isso, sem um grande nome á vista, ou em vista, defronta-se São Paulo com a mais ingrata das crises. A mais ingrata e a mais melancólica. Pelo menos politicamente, já não tem razão de ser a historia dos vinte vagões vazios. E ela começou a desfazer-se, precisamente com a deposição do presidente Washington Luiz, o último varão de Piratininga, a quem foi dado, graças ao prestigio do grande Estado, governar o Brasil, em nome da terra bandeirante.

No digno ex-presidente temos, assim, o derradeiro triunfo do famoso «eixo» politico que, galhardamente, dominou a chamada República velha, enquanto vigorante poude manter-se a constituição de 1891.

NOS BRAÇOS DE JANIO

Anibal FERNANDES

Deve o governador Lins, á esta altura, ter tirado a prova de que tudo, neste mundo, é relativo; nem devemos muito confiar na gloria da vida, contingente e varia.

"Sic transit gloria mundi" — dizia o Eclesiastes; e o Eclesiastes ainda é uma grande fonte de sabedoria nestes tempos de aspero racionalismo e comunismo brabo. Por não ter feito, desse e de outros velhos cartapacios, seu livro de cabeceira, e que o nosso preclaro chefe deve estar, a estas horas, com a alma pejada de desilusões. E tendo visto desvencer-se tanto o seu primeiro, quanto o seu segundo emplastro ("divino emplastro — repetiria como Bras Cubas — tu me darias o primeiro lugar entre os homens, acima da ciência e da riqueza, porque eras a genuina e direta inspiração do ceu") só lhe resta, por enquanto, desfiar o rosario das negativas, as negativas de tantas jornadas frustradas. Não só não alcançou a celebridade do seu maravilhoso invento, como viu desfeitas, dentro do partido, suas derradeiras esperanças.

Doeu-lhe no fundo daima aquele mofino resultado: Juscelino com 117 votos; ele com apenas 41. Até o ultimo momento bateu-se pela "solução alta". E emaranhado na rede de seus pensamentos altissimos, num instante chegou a admitir a cisão, para logo mais voltar ao objetivo do emplastro: a união nacional.

Essa é a sua idéia fixa; pela qual se baterá até o fim. E se na Convenção que se aproxima, nada for conseguido, então não nos admiremos que o inevitavel aconteça: não haverá outro remedio do que lançar-se aos braços de Janio.

Se um e outro prometeram, aos pés da Virgem dos Prazeres, nada resolver, senão de comum acôrdo, somente com o regresso do homem das massas se decidirão as cousas. E é o caso de parodiar a frase de Pinto Aleixo: "Trace o paralelograma e tire as coordenadas: dá Janio Quadros".

Quem irá com Janio? Muita gente boa: irá possivelmente a UDN; aproveitando o potencial populista do heroi; irão os dissidentes do PSD ainda agora timidos e encobertos, e logo mais ostensivos e arrogantes; irá a mole bandeirante, ansiosa por tirar a fôrra e ocupar o Catete, depois de tão demorada interrupção; irão velhos companheiros e amigos e outros tantos reconciliados, ainda que recente seja a lembrança das injurias, que se trocaram.

Não importa. Vivemos á margem de um rio sem memoria. As aguas do Letes arrastam, na sua correnteza fatal, o éco das vociferações dos microfones. E quem sabe, se não irá tambem, pichoso e lampeiro, o dr. Cleofas, ora amigo, ora inimigo; ora adversario, ora correligionario; ora Calabar, ora apenas um timido São Pedro ou um cauteloso São Tomé; todos aglutinados sob a bandeira da vassoura magica do mistagogo de Ibirapuera; e tudo sob o vigilante relogio do general Cordeiro, cujos ponteiros continuam a marcar sincronisadamente, as horas, os minutos e até os milesimos de segundos.

VISITA DE "BOA VONTADE" A' FINLANDIA

HELSINKI, 26 (U.P.) — O vice-primeiro ministro sovietico, Anastas Mikoyan, chegou em avião, procedente de Moscou, para **uma visita de boa vontade** que, em alguns circulos, se acredita, **fará pouco bem á Finlândia.**

SERVIÇOS PUBLICOS

DEPARTAMENTO DE SAUDE PUBLICA

Ficam convidados a comparecer a êsse Departamento, hoje, no expediente das 8,30 às 10,30 horas, os requerentes abaixo mencionados:

Cleomar Paes de Souza, Joana Ferreira da Cunha, João Abmael Soares, Abel Ferreira da Silva, Severina Ramos de Almeida, Josefa Romana dos Santos, Maria das Dôres Pereira, Maria de Lourdes Monteiro Guimarães, Maria Alves Ferreira de Moraes, Noemi de Siqueira Cavalcanti Bandeira, Raul de Paula Batista, Maria Doralice Toledo Melcop, Deocleciо Sebastião de Barros e Severino Augusto da Silva.

As inspecções de saúde, em domicilio, só serão procedidas quando os requerentes se encontrarem realmente impossibilitados de se locomover.

— Fica convidado a comparecer à Divisão Administrativa, desse Departamento, com urgencia, para tratar de assunto de seu interesse o sr. Emanuel Alves de Mélo.

DELEGACIA DE TRANSITO

Estão sendo convidados a comparecer à Delegacia de Transito, os responsaveis pelas infrações abaixo relacionadas:

Avanço ao sinal — 12677 — 139 — 8677 — 6477 — 3212 — 10187 — 10841 — 9159 — 672 — 27801 — 8279 — 1150 — 13088 — 7153 — 5459 — 23544 — 20860 — 27723 — 17347 — 9582 — 16267 — 9164 — 3228 — 13073 — 40203 — 8659 — 1002 — 89 — 7215 — 7145 — 4026 — 4106 — 7003 — 2 — 13052 — 1607 — 7575 — 3228 — 13133 — 16602 — 27900 — 16691 — 975 — 11876 — 8318 — 12628 — 8613 — 8006 — 8002 — 6867 — 12657 — 974 — 7314 — 22303 — 9178 — 5895 — 428 — 12639 — 17532 — 9013 e 639.

Abandono do veiculo — 16324 e 16078.

Curva pela contra mão — 40958 — 2157 — 4275 — 7674 — 199 — 5945 — 6020 — 4414 — 8210 — 29439 — 22816 — 1822 — 2127 e 9149.

Desobediencia às ordens da Fiscalização — 17486 — 25268 — 17148 — 28994 — 428 — 17636 — 17355 — 12639 — 639 e 27092.

Excesso de velocidade — 17633 — 6020 — 1130 — 30449 — 4026 — 4025 — 17577 — 16866 — 17549 — 804 — 25019 — 25401 — 1974 — 29291 — 27226 e 2424.

Estacionamento proibido — 1472 — 3847 — 17277 — 11142 — 25059 — 40021 — 28264 — 71 — 20702 — 2755 — 3946 — 1045 — 17481 — 16604 — 7277 — 20554 — 9407 — 22789 — 7054 — 9544 — 9871 — 16839 — 22005 — 13301 — 9888 — 5603 — 8778 — 6953 — 9058 — 8778 — 837 — 6453 — 7792 — 30248 — 28790 — 6632 — 5895 e 2707.

Falta de socorro à vitima — 16078 e 10909.

Falta de matricula — 12014 — 17378, 16916 — 6068 — 17076 — 16963 — 16816 — 16659 — 17022 — 17600 — 25418 — 22078 e 11197.

Não usar lentes corretoras — 3143 e 1849.

Não contribuir para o Instituto — 16136 — 17148 e 1402.

Outras infrações — 12628 — 17619 — 17617 — 10226 — 6477 — 23589 — 20 mt. — 12781 — 318 — 3187 — 7423 — 7876 — 17521 — 11680 — 27485 — 17539 — 16164 — 28118 — 28117 — 13088 — 7153 — 8457 — 23544 — 6020 — 3406 — 1549 — 17378 — 12014 — 4038 — 40075 — 6551 — 23151 — 17397 — 16916 — 29734 — 7081 — 6985 — 2882 — 40374 — 20003 — 20473 — 30338 — 41125 — 16141 — 16266 — 25462 — 21233 — 1380 — 3143 — 17577 — 11055 — 17204 — 16928 — 17153 — 804 — 11346 — 22816 — 17486 — 17057 — 3160 — 3228 — 22479 — 16500 — 10685 — 17469 — 17364 — 21395 — 25268 — 27900 — 13133 — 16700 — 26985 — 9909 — 17410 — 2127 — 17653 — 16839 — 23592 — 16716 — 17148 — 29431 — 25936 — 25019 — 1133 — 1403 — 1402 — 1974 — 28994 — 29713 — 16026 — 16752 — 27226 — 28936 — 27171 — 3053 — 341 — 30585 — 11095 — 28383 — 40926 — 8657 — 10800 — 6053 — 11189 — 21233 — 11200 — 25418 — 16816 — 11197 — 16816 — 17022 — 16659 — 17600 — 1547 — 40316 — 16602 — 16244 — 16287 — 17108 — 17513 — 16747 — 16575 — 16675 — 16747 — 16675 — 17355 — 16500 — 16507 — 16660 — 16647 — 17171 — 16743 — 16464 — 16640 — 17636 — 23303 e 9178.

O MOMENTO INTERNACIONAL

O Episcopado Argentino enviou uma carta ao presidente da Republica, general Peron, pedindo-lhe que apresente as provas da acusação formulada contra alguns membros do clero de estarem se imiscuindo indevidamente em atividades politicas adversas ao interesse do governo. Diante das provas compromete-se o Episcopado a agir dentro da propria disciplina eclesiastica contra os padres culpados.

A reação da imprensa peronista (na Argentina não existe liberdade de imprensa e todos os jornais são peronistas) á carta do Episcopado mostra o espirito insidioso com que o governo argentino começou a hostilizar abertamente a Igreja Catolica.

Acham os jornais que a propria autoridade eclesiastica deveria exercer sobre o clero a vigilancia indispensavel para que ele não se infiltre em organizações politicas operarias e estudantis.

O «Osservatore Romano» fez a proposito do conflito existente entre o general Peron e a Igreja Catolica na Argentina o comentario mais adequado, ao dizer que tal conflito não causou nenhuma surpresa á Santa Sé, uma vez que regimes do tipo do que existe na grande Republica terminam fatalmente por invadir a seara religiosa, numa tentativa de subordinar aos seus interesses todas as forças espirituais da nação.

Peron dominou as Camaras politicas, praticamente destruiu os partidos, submeteu as universidades pela demissão de todos os professores que se opunham ao peronismo aniquilou a independencia do Poder Judiciario. Só restava como força autonoma dentro da Argentina a Igreja Catolica, cujos ministros mantêm, dentro da disciplina do seu estado, suficiente liberdade para apreciar os desmandos praticados pela situação.

O que Peron classifica de «infiltração perigosa» nos sindicatos e na escola por parte da Igreja, não é mais do que o cumprimento do dever do clero de levar a sua assistencia espiritual aos nucleos que dela necessitam. O Peronismo está vendo nisso um perigo para o carater totalitario das instituições e revolta-se contra um procedimento perfeitamente adequado á natureza da missão religiosa do clero.

Embora as duas partes queiram negar o fato, existe com toda a evidencia na Argentina um conflito crescente entre a Igreja Catolica e o governo. Não somente a campanha insultuosa da imprensa peronista contra as autoridades eclesiasticas dão testemunho desse conflito. A prisão de sacerdotes e os discursos provocadores do general Peron, nos quais são feitas ameaças explicitas á Igreja, demonstram que os dois poderes se acham em cheque.

Peron desejaria ver o clero argentino aos seus pés como servidor abulico dos interesses de seu governo. A Igreja porém tem outros deveres a cumprir e os cardeais, Arcebispos e Bispos argentinos, sejam quais forem os perigos que pendam sobre a sua cabeça, estão dispostos a se manter fiéis a esses deveres.

CONGRESSO NACIONAL

UM DEPUTADO AQUALOUCO

Nertan MACÊDO

RIO — E' lamentável o que se passa com a oposição parlamentar sob o atual governo. As circunstâncias trágicas do desaparecimento do sr. Getulio Vargas, com o transbordamento de paixões verificado em todo o país, deriam razões suficientes para que uma aguerrida e vigilante oposição plantasse firmemente suas amarras no plenario da Camara, a fim de capitalizar os frutos politicos da grande tragedia do dia de São Bartolomeu. Talvez fosse ate impatriotico tal procedimento, atendendo ás dificuldades imensas em que se debate o país.

Entretanto, compreender-se-ia que os amigos do finado presidente se unissem para combater o atual governo.

Parece, todavia, que os homens mais inteligentes do ancien regime, levando em conta o teste desfavoravel das urnas, principalmente no Distrito Federal e Rio Grande do Sul, não se aventuram á luta aberta, permanecendo de fogos apagados até o proximo quinquenio. Coube então a vaga aos boquirrotos mais inexpressivos do Palacio Tiradentes, que resolveram carregar sob os ombros o esquife politico do populismo, dando o espetáculo mais triste aos foros de inteligencia do novo parlamento.

A' frente desses pobres franco-atiradores está o jovem e pouco versado em letras sr. Fernando Ferrari. Aproveitando as liberalidades do regimento da Casa, esse rapaz está fazendo da tribuna o papel dessas impagaveis «aqualoucos» que são as delicias das platéias que comparecem ás piscinas cariocas. Adversario irreconciliavel da sintaxe, o sr. Ferrari é autor de prosodias novas ainda mais violentas que o inesquecivel diabolo, de proparaxitona memoria...

Agora, por exemplo, na votação do projeto do imposto do consumo, o sr. Ferrari está abusando da paciencia dos seus pares com uma serie de medidas obstrucionistas que são antipaticas e de todo ineficientes. Atrás de tudo isso está aquele desejo claro de aparecer, de figurar no noticiario dos jornais, de passar como o unico amigo do sr. Getulio Vargas, etc. Quando o sr. Vargas precisou como nunca do sr. Ferrari, este, equivocamente, não se definiu na politica do Rio Grande, quando surgiu a cisão liderada pelo sr. Brochado da Rocha, seu velho amigo e protetor. Foi naquele minuto que o sr. Vargas necessitava do sr. Ferrari e aonde ficou êsse boquirroto fronteiriço? Precisamente na zona morta.

Quando até o interessante sr. Ruy Ramos já recolheu suas molenas aos penates, surge agora esse sr. Ferrari para fazer suas obstruções tipicas de assembléias municipais, expondo os verdadeiros amigos do falecido presidente a esse mal estar que se reflete diariamente na fisionomia do sr. Tancredo Neves toda vez que o moço Ferrari galga as escadas da tribuna.

GREVE BRANCA DAS DONAS DE CASA

RIO, 26 (Meridional) — A Associação das Donas de Casa está se articulando para desencadear, o mais breve possivel, uma greve branca de grande alcance contra a carestia. A Associação responsabiliza o govêrno pelo aumento crescente do custo de vida, considerando a presidência da COFAP a maior inimiga do povo.

A entidade, em reuniões sucessivas, vem elaborando planos nesse sentido, já tendo sido tomadas, ôntem, as primeiras providências para a imediata deflagração do movimento. Primeiro, entrarão em entendimentos com o mercado produtor para conseguir o barateamento do custo dos generos. Como não obtenham êxito, ninguem fará uso dos produtos, cujos preços excedam as possibilidades normais do salário.

COISAS DA CIDADE

ANTONIO CALADO

De Antonio Calado, jornalista romancista e teatrologo, a quem conheci em 49, indo aos Estados Unidos, na comitiva do general Dutra, poderia repetir o que Ramalho Ortigão dizia a Eduarde Prado do seu genro: «E' um homem bem educado; moço, bem parecido e bom. Tem bons sentimentos, fala as linguas do mundo civilisado, veste-se bem e está bem á mesa».

A isso acrescentamos que é um temperamento de escritor e de artista. Que se poderia exigir mais, para ser o homem perfeito?

Entre os livros, que encontro acumulados, depois do meu retorno, da Europa, vejo a sua «Cidade Assassinada», peça em três atos e sete quadros. Está vinculada ao impulso de São Paulo de Piratininga, que desde aqueles remotos tempos — os tempos de João Ramalho e do Padre Anchieta — começa a impor-se sobre o velho Santo André da Borda do Campo.

Que espanto é a carreira intelectual de Antonio Calado: inicia-se na reportagem; escreve artigos e cronicas; assume o lugar de redator-chefe do «Correio», depois da morte de um jornalista, cem por cento, como Costa Rego; mas sua alma e seu coração estão voltados para a literatura. Somente o jornalismo não lhe fez mal nenhum. Ao contrario. Facilitou-lhe os encontros, deu-lhe as oportunidades; assegurou-lhe mesmo suas melhores «chances». O artista, o romancista e o teatrologo, que apenas dormitavam, no reporter, no comentarista e no jornalista, mais pujantemente desabrocharam.

Um teatrologo francês, da mesma geração, Jean Anouilh, dizia ha pouco, em Paris: «Consegui nunca fazer jornalismo. No cinema andei apenas em um ou outro vaudeville». E dizia isso, como se jamais houvera praticado um pecado mortal.

Homem do jornal — e em todos os ramos do jornal — Calado é tambem o homem do romance e do teatro. Com tantas credenciais, é o caso ainda de repetirmos como Ramalho: «Não tenho direito de exigir mais nada». O que podemos esperar é que, tão moço e garboso (não tem ainda 40 anos) se projete ainda mais no romance e no teatro, sem deixar o jornalismo, que, como diz o francês, não é um negocinho facil. — Z.

Predominância dos ideais Pan-Americanos

Austregesilo de ATHAYDE

RIO, — Temo que se caia no extremo oposto, dando ao pan-americanismo o fundamento exclusivo do interêsse material. Não foi sob semelhante signo que nasceu a grande solidariedade entre os povos deste hemisfério.

A base de sua profunda vinculação tem origem nas forças inamoviveis do Espirito.

Possuimos uma fraternidade natural, ligada às circunstâncias históricas, politicas e morais que formam o liame comum de nossa vida.

• • •

Deu-se, porém, nos últimos tempos em considerar que o pan-americanismo precisa igualmente de cooperação econômica e não estão errados os que o vêem sob esse prisma.

As relações de comércio não são inferiores às que se processam na esfera politica ou cultural e ajuda que nos possamos oferecer uns aos outros para que todos possam viver melhor é também essencial à realidade dos laços de familia que nos prendem.

• • •

O perigo estaria, porém, em pôr o acento dominante do pan-americanismo fora dos ideais que o geraram.

Nessa tentativa de apresentar a solidariedade continental como consequência necessária dos interesses econômicos, dependendo para sobreviver da generosidade dos Estados Unidos.

Não seria digno do idealismo das gerações presentes uma atitude que arrebatasse ao pan-americanismo os titulos espirituais que asseguram a sua dignidade politica e intelectual, trocando-os pelos grãos de lentilha dos negócios econômicos.

JUSCELINO CANDIDATO PESSEDISTA, SEM NENHUM VETO

Abstenções em favor de futuras composições — Verdadeira batalha para a vice-presidencia — Surgem os nomes de José Américo e Juraci Magalhães — Mantida a unidade do partido

Murilo MARROQUIM

RIO — O PSD transpôs o seu mais perigoso obstaculo politico, ontem à noite, ao indicar a convenção nacional do partido a candidatura do sr. Juscelino Kubitschek: se o deixasse de fazer, se adiasse a escolha do seu candidato, se aguardasse novas combinações — cairia fatalmente na desgraça, pois se repetiria inteiramente a história de 1950. Recorde-se que um adiamento de apenas 24 horas pôs por terra a candidatura do sr. Nereu Ramos, que contou com substancial maioria do partido; e, com isso, criaram-se todos os problemas de disputas internas e externas partidárias, dando em resultado que Vargas aceitasse ele proprio candidatar-se. Todos sabem o que aconteceu em seguida; mais uma vez, e sobretudo, fugiu dos maiores partidos brasileiros a condução real da politica, pois Vargas não pertencia especificamente a qualquer agremiação nacional, interferindo em todas. Estivesse ele ainda no governo e, com certeza, o PSD não poderia ter produzido o espetáculo de ontem — que é o de sua libertação e de sua afirmação. Abrem os pessedistas, portanto, o caminho para os demais partidos brasileiros tomarem rumos idênticos, que são o de se afirmarem no dominio da politica, para o pleito de 1955, arcando com as responsabilidades que o regime exige de todos. Não foi evidentemente surpresa, para ninguem, o resultado da reunião do Diretorio; o sr. Kubitschek sempre contou com substancial maioria do partido. A grande surpresa está, para muitos, em que o PSD não saiu ferido desse conclave: de fato, não foi cindido.

• • •

Este é o grande fato a destacar na reunião do Diretorio. Os cinco Estados que votaram pelo adiamento da decisão, firmaram-se em propósitos de obter, antes de apresentarem o candidato, alianças com outros partidos. E quando foi posto a votos o nome do sr. Kubitschek, apenas três — Pernambuco, São Paulo e o Rio Grande — se abstiveram de pronunciamento, não votando contra a indicação. A propósito, deve ser analisado o voto escrito do governador Etelvino Lins, no qual este insiste na sua tese de união nacional e, em favor dela, considera que a decisão do seu partido poderia ser adiada. Mas, observa que de forma alguma está vetado o nome de qualquer companheiro que seja apresentado — como o foi em seguida o sr. Kubitschek. Os gauchos seguiram as mesmas linhas do voto do governador pernambucano, tanto quanto o fez o sr. Nereu Ramos. E' evidente que o PSD saiu desse primeiro exame interno de suas possibilidades altamente fortalecido. O partido ofereceu uma robusta demonstração de unidade e, mais do que isso, de consciencia de suas responsabilidades. As lições preleitorais de 1950 foram bem recordadas pelos mesmos homens que, ontem, puderam estar satisfeitos com a sua tarefa politica. Não é sem alguma razão, diga-se francamente, que os pessedistas possuem alguns dos melhores homens politicos da equipe nacional.

Para as oposições ao PSD — e notadamente para a UDN — o resultado da reunião do Diretorio foi bastante desagradavel. Eles contam com a cisão, em termos irremediaveis; e, agora, se encontram diante de discrepancias que a lógica politica demonstra que não vingarão. Quando o sr. Kubitschek chegar á convenção nacional de fins de janeiro levará consigo a bagagem de alianças inter-partidárias. Já se sabe que o Partido Republicano apoiará a sua candidatura; e é quase inevitavel que o PTB siga os mesmos rumos, o que acontecerá com outras legendas de menor vulto eleitoral. Em consequência, o sr. Kubitschek produziria justamente aquilo que pedem os abstecionistas de hoje: a união de forças politico-partidárias, para que a sucessão transcorra em clima saudável, aberto favoravelmente ao regime

• • •

Tal como foi dito nestes registros, o problema do PSD não estava na escolha do candidato à presidencia; mas, nas composições que produzam um vice-presidente, capaz de aglutinar forças partidarias e, sobretudo, pessoalmente apto a satisfazer às grandes correntes de opinião publica. Dado que não havia problema no PSD, com este fica a responsabilidade de conduzir a batalha da vice-presidencia. Elementos ligados à direção nacional do PTB nos declaram que, se o seu partido se compuzer com o sr. Kubitschek, não exigirá a vice-presidencia. Mas, um programa minimo de ação administrativa e um vice-presidente, pertença a este ou aquele partido, que mereça a confiança dos trabalhistas e seja bem recebido pelo povo. A propósito, insisto em noticias já veiculadas nestes registros: duas figuras parecem ajustar-se aos desejos de muitos «leaders», já manifestados em bastidores — que são os srs. José Americo e Juraci Magalhães. No último caso, a questão se deslocaria ao inverso, para o seio da propria UDN, na qual o sr. Juraci Magalhães possui elementos poderosos e, sobretudo depois de grande vitoria obtida a 3 de outubro, nas eleições baianas.

Para os pessedistas, o sr. Kubitschek começou a sua propaganda de candidato desde a noite; e o fez sobretudo, entre os proprios mineiros, que devem ver na decisão pessedista um reconhecimento às velhas aspirações da provincia, de retornar à politica nacional. Talvez o maior choque contra a sua candidatura se verifique no seu proprio Estado, onde existem conhecidas alas oposicionistas radicais, que o combatem, e que já prometeram iniciar contra ela uma rude campanha. E' dificil fazer previsões politicas, em caso delicado como o atual; mas, não se pode deixar de notar, todos nós que estamos fora de Minas, que os mineiros perderam uma boa oportunidade em 1950 e que a terão, mais uma vez, e talvez pela última vez: poderão deslocar o seu centro politico para o governo da República.

FATOS DIVERSOS

CRAVOU A FACA NO ABDÓMEN DO "CAMELOT"

Manhã de sangue na Travessa da Bela, á rua Imperial — O criminoso, de vida pregressa desqualificada, foi preso em flagrante, após ser perseguido por vários populares

A Travessa da Bela, á rua Imperial, no bairro de São José, jurisdição policial do 1.o distrito, tornou-se palco, na manhã de ontem, de brutal e covarde cena de sangue, perpetrada pelo individuo Joaquim Pedro Pereira, ali residente e de vida pregressa pouco recomendável.

Esse elemento, antipatizado bastante num raio que vai extender-se até Afogados, justamente por sua desabusada maneira de conduzir-se, tem ainda o péssimo costume de tentar seduzir menores para a prática de átos obscenos, motivo por que já foi prêso várias vêzes.

Ontem, pela manhã, ás 9 horas, Joaquim Pedro, achando-se sem fazer nada, principiou a inquerir, de maneira inconveniente, a um filho menor de um visinho e compadre do ambulante Francisco Belizio Alves, tambem morador na Travessa da Bela, n. 71.

O menino insurgiu-se contra os módos de Joaquim Pedro que se enraiveceu e procurou agredi-lo. Francisco Belisio interveio na contenda. Disse a Joaquim Pedro que não continuasse em seus intentos libidinósos. O menino era filho de um compadre dêle, e seu dever era tomar a defêsa do menor.

Joaquim Pedro, exasperado, não disse palavra a Francisco Belisio, e quando êste se voltou, por alguns segundos, aquêle agiu rápido: sacou de uma peixeira que trazia oculta na sua camisa, investiu contra o ambulante para deixá-lo prostrado com violento golpe desferido em seu abdómen.

A cêna, apesar de muita ligeira, não passou desapercebida a alguns populares, que saíram em perseguição de Joaquim Pedro Pereira a quem conseguiram prender mais adiante, indo apresentá-lo, logo, ao sr. Paulo do Couto Malta, na delegacia do 1.o distrito, que mandou o escrivão Nicomedes Hardman lavrar o auto de prisão em flagrante contra o criminoso.

Enquanto isso, outras pessoas tratavam de obter do Hospital de Fernandes Vieira a remoção do ferido para o Pronto Socorro, onde o mesmo deu entrada em estado gravissimo.

Os cirurgiões de serviço no HPS., constataram que Francisco Belisio Alves, apresentava ferimento penetrante da região epigástrica, produzido por arma branca, com lesão hepática, além de ferida incisa nos dêdos da mão direita.

Submetido a melindrosa intervenção, o ambulante encontra-se recolhido áquele Hospital em estado grave.

Quanto ao criminoso, Joaquim Pedro Pereira, depois de levrada a flagrância, o delegado Paulo Malta mandou apresentá-lo, com oficio, ao diretor do Presidio do Estado, onde ficará á disposição da Justiça.

ESMAGADO PELO TRATOR NA USINA SÃO JOSÉ

O jeep placa n. 40298, pertencente á Usina S. José, em Igarassú, ontem á noite, ás 20,10 horas, foi deixar no Pronto Socorro, em estado gravissimo, o tratorista da mesma usina, de nome José Gonçalo da Silva, casado, de 26 anos de idade e ali residente.

Achava-se o mesmo desacordado quando o levaram para a sala de operações e ao primeiro exame os médicos de plantão constataram ser bastante lastimável o estado do trabalhador. Tinha fraturas da coluna vertebral e dos óssos da bacia, esmagamento de partes móles dos membros inferiores, além de contusões e escoriações generalizadas de natureza grave.

José Gonçalo encontrava-se entregue, ontem á tarde, ás atividades costumeiras, quando, numa manobra imprevista que executou com o trator, êste acabou virando e caiu sôbre tôdo o seu corpo.

Com os gritos da vitima, sob as ferragens do veiculo, vários lavradores largaram suas enxadas e trataram de socorrê-lo, sendo o caso levado, logo, ao conhecimento da administração da usina que, por sua vez, se comunicou com a policia da localidade, tomando-se providências imediatas sôbre a remoção do ferido para esta capital.

Os comissários Alvaro Fernandes de Barros e Samuel Rodrigues da Silva, da policia de Igarassú, que acompanharam o ferido até esta cidade, prestaram todos os informes ao investigador Severino Vicente da Silva, permanente policial de serviço no Hospital de Fernandes Vieira para os fins necessários.

Até a hora em que redigimos estas notas, mesmo após a intervenção a que tiveram de submetê-lo, José Gonçalo ainda continuava inconsciente, havendo poucas probabilidades de que sobreviva ao acidente que o vitimou.

PINTOS DE UM DIA
NEW HAMPSHIRE
Edificio Sael, sala 312 — Preço: Cr$ 9,00
(29467)

Ata da Assembléia Geral Extraordinaria dos Acionistas de AYRES, SON S. A. - Representações e Conta Propria, realizada no dia 4 de novembro de 1954

Aos quatro (4) dias do mês de novembro do ano de mil novecentos e cincoenta e quatro, na séde social, á rua Dona Maria Cezar numeros trinta e um (31) e quarenta e um (41), ás quinze (15) horas, em primeira convocação, reuniram-se em Assembléia Geral Extraordinária, os Acionistas de AYRES, SON S.A. — Representações e Conta Própria. Na forma dos Estatutos Sociais, assumiu a presidência, o Diretor-presidente Senhor John William Ayres, que convidou para secretarios da mesa, os acionistas Senhor Cecil John Ayres, e D. Ivy Ayres Bosschart. Constituida a mesa, foi verificado pelo Livro de Presença, numero legal com o comparecimento de Acionistas representando mais de dois terços (2/3) do capital social. O Senhor Presidente declarou que a Assembléia estava apta para deliberar a respeito do fim da convocação, e, então, encerrou o livro de Presença; informou, ainda, que as ações ao portador dos acionistas presentes, foram depositadas na séde social, dentro do prazo legal. Em seguida mandou que o Secretario Senhor Cecil John Ayres, procedesse a leitura do edital de convocação, publicado no Diario Oficial do Estado e Diario de Pernambuco, nos dias vinte e seis (26) e trinta e um (31) de outubro e quatro (4) de novembro dêste ano, nos seguintes termos: — AYRES, SON S.A. — Representações e Conta Própria — Assembléia Geral Extraordinária — Primeira convocação — Ficam convidados os Senhores Acionistas de AYRES, SON S.A. — Representações e Conta Própria, para se reunirem em Assembléia Geral Extraordinária no dia quatro (4) de novembro do corrente ano, ás 15 horas, na séde social, á rua Dona Maria Cezar, nesta cidade afim de apreciarem uma proposta da Diretoria com o devido parecer do Conselho Fiscal, para alterar o paragrafo primeiro do artigo quarto dos Estatutos Sociais e outros incisos que a Assembléia julgou conveniente aos interesses sociais. Recife, 22 de outubro de 1954. (as) John William Ayres, Diretor-presidente. Terminada a leitura, o Senhor Presidente mandou que fossem lidos a proposta da Diretoria e o Parecer do Conselho Fiscal, nos seguintes termos: — Proposta da Diretoria: — Senhores Acionistas: — o paragrafo primeiro do Artigo quarto dos nossos Estatutos Sociais, é imperativo quanto a conversibilidade das ações nominativas em ações ao portador, originarias dos aumentos do capital social, realizados nos termos da lei n.o 1.474, de 26 de novembro de 1951. A conversibilidade voluntária já é regulada no paragrafo segundo do aludido artigo, quarto, havendo, assim, um choque entre os dois incisos estatutários. Por este motivo e para dar liberdade aos acionistas quanto a natureza das suas ações, a Diretoria propõe que o paragrafo primeiro seja alterado para os têrmos originais dos Estatutos arquivados em vinte e quatro (24) de novembro de mil novecentos e cincoenta (1950), sob numero seiscentos e noventa e seis (696), na M.M. Junta Comercial do Estado, concebido na seguinte forma: — «cada ação dá direito a um voto, sendo indivisivel em relação á Sociedade o exercicio desse direito». Com a alteração do paragrafo primeiro, os Acionistas ficam com liberdade quanto a especie das suas ações. Recife, 28 de setembro de 1954. as) — John William Ayres, Diretor-presidente, Cecil John Ayres e Antonio Galvão, diretores e Hildebrando Maranhão, diretor-adjunto. — Parecer do Conselho Fiscal — O Conselho Fiscal de AYRES, SON S.A. — Representações e Conta Própria, reunido na séde social, apreciou a proposta da Diretoria, no sentido de alterar-se o paragrafo primeiro do artigo quarto dos Estatutos Sociais, apreciando as razões expostas e estudando detidamente o assunto é de parecer que a Assembléia Geral Extraordinária, aprove a aludida proposta. Recife, 30 de setembro de 1954. ass. M.M. Batista da Silva, Antonio Barbosa Junior e João Cicero Valença. O Senhor Presidente disse que embora a proposta da Diretoria esclarecesse bem o assunto, todavia, passava a tecer considerações e terminou referindo-se a vantagem do arbitrio livre dos acionistas, quanto a especie ou natureza das suas ações, e em seguida, pôs a proposta em debate. A acionista Dona Edna Ayres Nery da Fonseca disse que o assunto estava bem esclarecido e sendo assim, propunha que fosse aceita a proposta da Diretoria; não havendo mais quem quizesse usar da palavra, foi a referida proposta posta em votação, sendo unanimemente aprovada, ficando o mencionado paragrafo primeiro do artigo quarto dos Estatutos Sociais, devidamente alterado, nos têrmos da proposta da Diretoria, estabelecendo-se a forma primitiva, assim expresso: paragrafo primeiro: — «Cada ação dá direito a um voto, sendo indivisivel em relação á Sociedade o exercicio desse direito». O Senhor presidente declarou que dagora em diante, a conversão das ações passa a ser regulada pelo paragrafo segundo do artigo quarto dos Estatutos Sociais, que passou a ler, para apreciação dos presentes. Nada mais havendo a tratar foi suspensa a sessão pelo tempo necessário para a lavratura da presente ata, e em seguida reaberta, para a sua leitura e submetida a apreciação dos acionistas presentes, foi unanimemente aprovada e por todos assinada. Recife, 4 de novembro de 1954. John William Ayres, Cecil John Ayres, Ethel Maud Ayres, Ivy Ayres Bosschart, Edna Elsie Ayres Nery da Fonseca, pp. Daisy Sarah Ayres — Ivy Ayres Bosschart e Alice Maud Ayres.

CERTIFICO que um exemplar de igual teor no qual constam os sêlos de arquivamento no valor de Cr$ 21,50 federal, em estampilhas, foi arquivado sob n. 1064, por despacho da Junta Comercial em sessão de 11.11.954. Junta Comercial do Estado de Pernambuco, 16 de novembro de 1954. Amaury Ramos, Diretor-Secretário.

(37)

Brutal cena de sangue em Jaboatão

Pela manhã de ontem, em condução particular que procedeu de Jaboatão, onde mora, deu entrada na sala de curativos do Pronto Socorro, o popular Sebastião Evangelista da Fonseca, casado, de 32 anos de idade, de profissão ambulante e ex-soldado da Policia Militar de Pernambuco.

Apresentava ferimento transfixante, produzido por projétil de arma de fogo, na dôrso do pé esquerdo, com fratura exposta do 3.o metatarseano, além de contusões e escoriações generalizadas, em consequência de uma cena de sangue em que se viu envolvido. Eis o fato, conforme narrou no Hospital de Fernandes Vieira.

Momentos antes das 8 horas, em uma das ruas da séde daquele municipio, Sebastião deparou, casualmente, o sargento reformado da Policia Militar de Pernambuco, de sobrenome Oliveira, o qual, sem motivo algum, passou a hostilizá-lo.

O ambulante repeliu o outro á altura e daí se originou forte altercação em meio da qual Oliveira lhe vibrou forte bofetada no rosto, prostrando-o, com violencia, ao solo. Ato continuo, sem dar chance alguma á vitima, sacou dum revolver e contra a mesma deflagrou um tiro, indo o projetil transfixar-lhe o pé esquerdo.

Consumada a insólita e brutal agressão, quando vários populares acorriam ao local em auxilio da vitima, seu agressor tratou de abandonar o local e dêsse modo logrou evitar a prisão em flagrante. A ocorrência foi comunicada, imediatamente, ao delegado de policia de Jaboatão.

Essa autoridade, após determinar medidas sôbre a remoção do ferido para o Recife, notificou as testemunhas e deu ordens para localizar e prender o criminoso.

A vitima, depois de operada pelos cirurgiões de serviço, ficou internada no Pronto Socorro, onde irá perma rceopenfn ro, onde irá permanecer por algum tempo com o pé imobilizado.

Ferido casualmente

Procedente da localidade Pontezinha, do municipio do Cabo, deu entrada, ás 13 horas de ontem, no Pronto Socorro, a doméstica Alaide Rodrigues da Silva, solteira, de 22 anos de idade e ali domiciliada.

Essa doméstica encontrava-se entregue á tarefa de escamar alguns peixes para o jantar, quando aconteceu falsear o pé no terreno escorregadio e caiu sôbre a faca com que trabalhava.

Sofreu Alaide grave ferimento penetrante no hemi-torax esquerdo e por poucos centimetros a lâmina da arma não foi atingi-la, diretamente, no coração, achando-se internada, em estado grave, no Hospital de Fernandes Vieira, onde os cirurgiões de serviço necessitaram submetê-la a uma operação.

A ocorrência foi notificada, devidamente, pelo investigador Severino Vicente da Silva, a quem Alaide contou tôda a história, declarando-lhe que a policia da localidade havia tomado conhecimento e providenciado seu transporte para esta capital.

Acidentado o "pingente"

Ontem de manhã, ás 10 e meia horas, uma ambulancia do Hospital de Fernandes Vieira removeu da Avenida Beberibe, no Arruda, onde foi vitima de sério acidente de veiculo, para o Pronto Socorro, o menor de 17 anos de idade, Julio Firmino da Silva, ambulante e morador no Córrego da Padaria, n. 345, em Agua Fria.

Momentos antes, quando era passageiro de um bonde de Beberibe, em demanda ao centro e viajando no lado da entre-linha, Júlio Firmino foi alcançado por uma caminhonete de chapa não identificada, cujo motorista, numa manobra infeliz, procurara «tirar fino» no bonde.

Como consequência, o ambulante sofreu contusões abdominais, além de escoriações generalizadas, achando-se internado, em estado grave, no Pronto Socorro, onde o investigador Severino Vicente da Silva, responsável pela Permanência Policial, se inteirou do caso e o transmitiu ao delegado de plantão na Segurança Pública.

Roubaram acaminhonete do medico

Precisamente ás 20,00 de ontem, esteve na Delegacia de Plantão o dr. Salustiano Gomes Lins, domicilado á rua de D. Bôsco n. 793, na Bôa Vista, a fim de prestar queixa contra o fato de haver sido roubado a caminhonete de sua propriedade, chapa 1.588, de marca Renault, de côr azul, equipada com rádio, que se encontrava estacionada em frente de sua casa residencial.

O larápio aproveitou-se de uma ligação direta, fazendo funcionar a máquina do veiculo. Com o ruido do motor, o seu proprietário, que se encontrava com a sua chave de ignição no bolso, saiu surpreso do interior de sua casa á procura do veiculo, que tomou destino ignorado.

O delegado de plantão tomou as primeiras providências para captura do ladrão. Até á hora de encerrarmos o nosso expediente, entretanto, não havia sido encontrado o veiculo desaparecido.

TEATRO

"Alto-Mar"

Tivemos, quarta-feira última, no Teatro Santa Isabel, a mais recente realização do Teatro de Amadores de Pernambuco: uma nova versão de «Alto Mar», de Sutton Vane, em tradução de Joaquim Albano, sob a direção artistica de Graça Mello.

Esta peça faz parte do repertório do Teatro de Amadores de Pernambuco, tendo sido aqui apresentada no começo de suas tividades, há mais de uma dezena de anos. Entretanto, pela concepção renovada como pela nova distribuição dos papéis, «Alto Mar» pode ser considerada uma realização a mais, embora esta não vá acrescentar peça e autor à relação de obras já levadas no palco, por êste conjunto.

No dia mesmo do lançamento desta nova apresentação, diziamos, aqui em nossas colunas, que, tanto quanto nos ajudava a memória, acreditávamos ser uma peça de real valor. Ainda bem que a nossa memória não nos traiu. Revendo agora «Alto Mar» reconhecemos que muito ficou em nosso espirito, não só da tecetura exterior da história, como alguns pormenores e, sobretudo, quanto ao tema filosófico que ela expõe.

Dissemos aqui, naquele dia, que esta peça apresenta uma mensagem que nos faz meditar no destino extra-terreno de cada um de nós e na maneira de vida humana pela qual construimos êste mesmo destino. Isto era o que nos havia ficado, mesmo após tantos anos. Novamente em face a «Alto Mar» verificamos, com uma pontinha de vaidade, que, apesar de nossa pouca idade então, pudemos perceber muito do significado filosófico da peça.

Ao asistir uma outra vez esta mesma peça, os nossos pensamentos daquela época aprofundaram-se e nos dão o conhecimento de que é êste objetivo de fazer a platéia pensar o que de mais forte e saliente há na peça de Sutton Vane. E' uma identificação de cada um de nós com cada um daqueles personagens, é a nossa semelhança que encontramos num ou noutro personagem — resultando daí uma análise de nossas vidas e a ponderação acêrca de uma verdade quase sempre esquecida ou deixada propositadamente de lado. Ainda mais, é um impacto na sensibilidade e na razão a obrigar uma meditação, mais ou menos profunda, das verdades eternas.

Cremos mesmo que Sutton Vane não se fixou em nenhum credo religioso e foi melhor assim. A presença do pastor não implica em que «Alto Mar» seja uma peça de doutrinação da Igreja Anglicana, nem tão pouco o fato dos personagens serem «mortos» quer significar que sua peça seja de orientação espirita. O que Sutton Vane fêz foi pegar uma situação, e das melhores, em que a fantasia, baseada na realidade, dá como consequência uma verdadeira obra de arte a serviço de uma idéia.

Muito se poderá falar acêrca de «Alto Mar» que, tanto da outra vez como desta em que está no palco do Teatro Santa Isabel, levantou e há de levantar controvérsias, e mais ainda, há de encontrar como já encontrou os que dela não gostam: o porque destas opiniões negativas deve estar nas próprias criaturas humanas que não querem pensar, que não se querem aprofundar em verdades básicas — e é isto exatamente o alvo primeiro de «Alto Mar».

Foi propositado o nosso desejo em falarmos dos objetivos filosóficos desta peça. Amanhã, pretendemos voltar ao assunto, ocupando-nos então com a sua urdidura técnica. — ISAAC GONDIM FILHO.

CARTAZ

HOJE

TEATRO SANTA ISABEL — Teatro de Amadores de Pernambuco: «Alto Mar», de Sutton Vane, ás 20.30 horas.

TEATRO MARROCOS — Cia. Barreto Junior: «As três Helenas», de A. Mook, ás 20.30 horas.

TEATRO ALMARE — Cia. Carioca de Teatro Musicado. «Pernambuco, você é meu» de Augusto Vampré, Nelson Ferreira e Aldemar Paiva, ás 20.30 horas.

ROMA — Ao deixar a prisão de Regina Coeli, Piero Piccioni (à esquerda), filho do ex-ministro das Relações Exteriores Attilio Piccioni, é amparado pelo seu irmão Leone. Piero tivera sua prisão preventiva decretada sob a suspeita de estar envolvido no crime de que resultou a morte de Wilma Montesi. (Foto United Press)

VITORIA DOS FALANGISTAS

MADRID, 26 (U.P.) — Todos os candidatos falangistas foram hoje declarados vencedores das eleições municipais desta capital. Os quatro candidatos monarquistas apresentaram protestos contra o resultado do pleito.

MINISTÉRIO DA AERONÁUTICA
2.ª ZONA AÉREA
QUARTEL GENERAL
SERVIÇO DE SAÚDE

CURSOS ESPECIAL DE SAÚDE E DE ESPECIALIZAÇÃO DE FARMACÊUTICOS DA AERONÁUTICA

INSCRIÇÃO AO CONCURSO DE ADMISSÃO E MATRICULA

O Comando da 2.a Zona Aérea torna público que se acham abertas, por noventa (90) dias, a partir de 30.10.954, as inscrições para o concurso aos CURSOS ESPECIAL DE SAÚDE e de ESPECIALIZAÇÃO DE FARMACÊUTICOS DA AERONÁUTICA.

Os interessados poderão obter informações na Chefia do Serviço de Saúde da 2.a Zona Aérea — Quartel General — Piedade, Recife, Pernambuco, de 2.a a 6.a feira, das 12 às 18.30 horas.

VIDA RELIGIOSA

O DIA DA IGREJA

27 DE NOVEMBRO — No dia de hoje se comemora São Virgilio.

EVANGELHO (São João, 20, 19-31) — Naquele tempo, chegada já a tarde daquele dia, que era o primeiro da semana e estando fechadas as portas do lugar onde se achavam reunidos, os discipulos com medo dos judeus, veio Jesus e pondo-se no meio deles, disse-lhes: A paz seja convosco. E dizendo isso, mostrou-lhes as mãos e o lado. Alegraram-se muito os discipulos, vendo o Senhor. Disse-lhe Jesus outra vez: A paz seja convosco! Assim como meu Pai me enviou, assim tambem eu vos envio. Ditas estas palavras, soprou sobre eles, dizendo-lhes: Recebei o Espirito Santo. Aqueles a quem perdoardes os pecados, ser-lhes-ão perdoados; e áqueles a quem os retiverdes, ser-lhes-ão retidos. Ora, Tomé, um dos doze, chamado Didimo, não estava com eles, quando veio Jesus. Disseram-lhe, pois, os outros discipulos: Vimos o Senhor! Ele porém lhes disse: Se eu não vir em suas mãos o sinal dos cravos e não meter o dedo no lugar das chagas e se não meter minha mão em seu lado, não acreditarei. Oito dias depois, estavam os discipulos de Jesus outra vez, no mesmo lugar e Tomé com eles. Veio Jesus, estando fechadas as portas. E pondo-se no meio deles, disse: A paz seja convosco! Depois disse a Tomé: Mete aqui o teu dedo e vê as minhas mãos; chega tambem a tua mão e mete em meu lado; não sejas incredulo, mas fiel. Respondeu Tomé e disse-Lhe: Meu Senhor e meu Deus! Tú creste, ó Tome, porque me viste; bem-aventurados os que não viram e todavia creram. Jesus fez ainda em presença dos discipulos muitos outros milagres, que não foram escritos neste livro. Estes, porém, foram escritos para que creiais que Jesus é o Cristo, o Filho de Deus e para que crendo, tenhais a vida em seu Nome.

LAUS PERENNE — O SS. Sacramento estará exposto, hoje, durante todo o dia na Basilica de N. Sra. da Penha.

HOJE A PROCISSÃO DA CONCEIÇÃO

Encerrando o Ano Mariano, a Federação das Congregações Marianas, a Federação das Filhas de Maria e as corporações de Nossa Senhora, realizam, hoje, ás 16 horas, saindo da igreja da Conceição dos Militares, uma triunfal procissão com a imagem tricentenaria da Imaculada Conceição e de Santa Catarina Labouré.

A's 15.30 horas, o padre Eduardo, lazarista, fará uma ligeira pratica e, depois, a imposição da Medalha Milagrosa ás Pias Uniões de Filhas de Maria e Congregações Marianas.

A direção do itinerario foi mudada pela Delegacia de Transito, seguindo pela rua Nova e do Imperador, Aurora, as duas pontes, recolhendo na igreja da Conceição dos Militares.

Por motivo superior, o andor da Imaculada Conceição não será conduzido pela Guarda Imperial do Exercito e sim pelas Congregações Marianas.

PAROQUIA DE AFOGADOS

O paroco de Afogados está convidando seus paroquianos para receberem triunfalmente Nossa Senhora das Graças que, sairá em procissão do Hospital Infantil ás 17 horas de amanhã.

A diretoria do Hospital Infantil pede a todas as classes que facilitem conduções, para que o maior numero possivel de fieis possa acompanhar a procissão.

MATRIZ DA PIEDADE

O Conselho da Pia União está avisando ás Filhas de Maria que o retiro espiritual começará no proximo dia 1, á tarde, continuando nos dias 5, 6 e 7 e será realizado na Residencia de São José, terminando no dia 8 com a missa ás 8 horas nesta matriz.

As inscrições poderão ser feitas na propria Residencia ou pelo telefone 28.518.

LIGA CATOLICA DA MATRIZ DE S. JOSE'

Mais uma reunião mensal irá realizar, amanhã, após a missa de 7 horas, na matriz de São José, a Liga Catolica Jesus, Maria e José, local, esperando-se a presença do maior numero possivel de associados.

CURIA METROPOLITANA

A Curia de Olinda e Recife está avisando aos parocos da arquidiocese, que Belson Souza Martins, casado religiosamente em Goiana, com Margarida Tavares Martins, residente em Goiana, tenta casar-se com Maria Antonia Claudio de Almeida, nesta arquidiocese.

13 MORTOS NO DESASTRE DE AVIAÇÃO

LIEJA, 26 (U.P.) — Cêrca de 13 pessoas perderam a vida, ao espatifar-se um avião a jato contra o cassino dos oficiais, nas proximidades da base aérea belga de Bierset.

SATISFAÇÃO DA RAINHA ELIZABETH

LONDRES, 26 (U.P.) — A rainha Elizabeth II externou ao Parlamento britânico a profunda satisfação que lhe causaram os acôrdos de Londres e Paris, sôbre o rearmamento da Alemanha Ocidental e a incorporação dêsse país ao sistema ocidental de defesa. O discurso da rainha foi lido nas duas Câmaras pelo lord chanceler.

RÁDIO TAMANDARÉ
em ondas médias
e curtas
890 quilociclos
3.265 quilociclos

DE OLINDA

Juventude Catolica — Funcionalismo

Escreve o sr. J. A. Barreto Guimarães: — "Numa tarde de sabado, fomos encontrar em um dos salões do Clube Atlantico, uma reunião de moças da nossa sociedade. Desconhecíamos os objetivos dessa reunião, mas logo pudemos observar que se processava num ambiente de grande interesse e compreensão. Era uma Assembléia da Juventude Independente Catolica Feminina, nos informava a presidente do Nucleo de Olinda, srta. Teresa Jatobá Cavalcanti. Os temas abordados foram os mais proveitosos e uteis. Nada de futilidades, somente a preocupação de esclarecer duvidas sobre o misterio da pessoa humana, a conceitualização de Deus, meditações sobre o mundo interior, como diria o mestre Alceu Amoroso Lima.

O que nos impressionou nessa reunião, da qual participamos, por alguns minutos, foi a afluencia e o interesse de todas as jovens que ali estavam. Vim a saber que as reuniões normais podem ser realizadas nos bancos de um jardim ou qualquer outro agradavel logradouro publico, na sacristia de uma igreja, em casa de uma jucista, em qualquer parte. O essencial que sejam abordados esses temas tão importantes para a formação da nossa juventude. O fundamental é que haja interesse e entusiasmo pelo movimento da Juventude Independente Catolica.

Saber que nesta velha cidade, saber que em Olinda, as jovens estão participando do movimento da J.I.C. é sobremodo confortador. Daí trazermos, agora, o nosso pronunciamento de estimulo e o testemunho de nossa solidariedade ás jucistas olindenses que estão lideradas pela inteligencia de Teresinha Jatobá Cavalcanti."

Liga Olindense de Desportos

Na sede da mentora, reune-se na proxima segunda-feira, ás 20 horas, a Junta Disciplinar Desportiva da LOD, a fim de serem apreciados varios feitos em pauta.

Para a reunião do dia 29, está sendo encarecido o comparecimento de todos os juizes desse órgão.

Pagamento ao funcionalismo

A Prefeitura de Olinda, dentro dos parcos recursos orçamentarios de que dispõe, tem procurado atender aos interesses do seu funcionalismo e operariado, levando em conta, assim, as prementes necessidades da vida atual.

Tendo sido dado ganho de causa ás professoras, ao mandado de segurança impetrado por elas, em face da Lei 292, o prefeito satisfaz ao pagamento da sentença num total de 434.200,00.

Desejando estender as mesmas vantagens aos funcionarios e operarios, pagou aos primeiros a importancia de .... 306.840,10 perfazendo assim o total de 741.040,10, e aos segundos, até este momento, 87.280,00.

Ultimamente, ainda foi concedido ao funcionalismo um abono de emergencia que começará a vigorar no proximo exercicio.

Aniversarios

Por motivo da passagem do aniversario de sua filha Celcinha, o sr. Silvio Ponte Dubeux, do comercio recifense, e sua esposa, sra. Iracema Lacerda Dubeux receberam, ante-ontem, as pessoas de suas relações de amizade, em sua residencia, á praça Dantas Barreto, 45, nesta cidade.

Plantão de farmacias

Estarão de plantão, amanhã, as farmacias São Sebastião, no Varadouro; Freitas, á rua do Sol; e do Povo, no Bairro Novo.

Cartaz

OLINDA — "O diabo riu por ultimo".

DUARTE COELHO — "O ultimo mosqueteiro".

ELOGIO DE VISHINSKY

MOSCOU, 26 (U.P.) — Molotov fez hoje o elogio de Andrei Vishinsky, perante mais de 10.000 pessoas que compareceram ao funeral do representante sovietico, nas Nações Unidas, qualificando-o de defensor da paz. O primeiro ministro George Malenkov achava-se presente á cerimônia.

O ministro dos Negócios Estrangeiros pronunciou o discurso necrológico, na Praça Vermelha, para onde uma escolta militar, aos acordes de uma marcha fúnebre, havia transportado os restos do extinto diplomata. Molotov, em sua oração, disse que Vishinsky defendeu sempre a paz e que «todos os seus esforços foram sempre dedicados áquele propósito».

IOFOSCAL
O fortificante indicado para as crianças em idade escolar

MINISTÉRIO DA AERONÁUTICA
2.ª ZONA AÉREA
QUARTEL GENERAL
EDITAL DE COLETA DE PREÇOS N.o 238-OBR/54

O Comando da 2.a Zona Aérea chama a atenção de quem interessar possa, para o Edital acima, publicado no Diario Oficial do Estado no dia 24.11.54, páginas 5275/5276, relativo à Coleta de Preços que se acha aberta no Quartel General da 2.a Zona Aérea, Piedade-Recife-PE., para execução das obras Restauração de Pavimentação de Solo Cimento, no Aeroporto de Bom Jesus da Lapa-Bahia, a qual se encerrará às 14.30 horas do dia 1.12.54, e esclarece que serão recebidas propostas até às 13.30 horas do dia acima mencionado.

VIDA ESCOLAR

A senhorita Ada Guimarães, que colará grau no proximo dia 1.o. E' filha do advogado Mario Guimarães e de sua esposa, sra. Jandira Guimarães

FACULDADE DE MEDICINA

A Secretaria dessa Faculdade está avisando aos alunos concluintes do curso odontologico que deverão pagar a taxa de diploma no periodo de 1 a 3 de dezembro proximo, no expediente de 8 ás 12 horas. Os concluintes do curso medico deverão fazê-lo no periodo de 1 a 6 do mesmo mês e no mesmo horario.

— Estão sendo convidados a comparecer, com urgencia, ao arquivo dessa Faculdade, afim de tratarem de assunto de seu proprio interesse, os odontolandos Maria Carmelita Martins Silva, Terezinha de Jesus Maranhão Ferreira, Fernando Rodrigues Ramos Leal, José Holanda Gurgel, Abel Pinheiro e Reginaldo Sydney Cavalcanti Guimarães.

ESCOLA POLITECNICA

A Secretaria dessa Escola está avisando aos aluno, que serão realizadas, hoje, as seguintes provas parciais: Quimica Inorganica, ás 15 horas; Reis-

(Conclue na 15.a pagina)

Diario SOCIAL

ASTRAL DO DIA

por HAGA SWAMI

27 de novembro

Sabado maravilhoso para audazes iniciativas, novos rumos, descobertas, negocios de vulto, interesses de familia e viagens. Neptuno, à tarde, reforça esses presagios, com fluidos de sorte em artes, romances, poesia, assuntos maritimos e palquicos.

OS NASCIDOS NESTA DATA — Sabendo manter a independencia, podem ser muito uteis, graças ao espirito inventivo e laborioso.

O PRECEITO DO DIA

COMO CONHECER A AGUA POTAVEL

A água potável tem qualidades que revelam sua pureza e boa procedencia. A frescura e o sabor caracteristico, por exemplo, tão agradáveis ao paladar, são ótimos indicios de que uma água é boa para beber.

Proteja a saúde bebendo somente água potável. — SNES.

PLANTÃO NOTURNO DE FARMACIA

Estarão de plantão noturno, hoje, as seguintes farmacias:

N. S. da Penha — Santo Antonio; João Marques — Boa Vista; Primor — São José; Vital Brasil — Encruzilhada; — Protetora — Beberibe; Dom Bosco — Cordeiro; Estancia — Tegipió; Prado — Madalena; Arraial — Casa Amarela; Esperança — Santo Amaro; Vanda — Boa Viagem.

No centro, os plantões começam às 20 horas e nos arrabaldes, às 21. Aos sabados em ambos os casos às 23 horas.

Qualquer irregularidade ou desrespeito a essa tabela deverá ser comunicado ao Serviço de Fiscalização da Medicina, pelo fone 4017.

ANIVERSARIOS

FAZEM ANOS HOJE:

A senhora: Margarida Pereira, esposa do sr. Antonio Rodrigues Laranjeira.

As senhoritas: Enildo Cardoso, filha do sr. Luiz Cardoso e de sua esposa, sra. Umbelina Cardoso; Julia, filha do sr. Eugenio Saraiva de Almeida e de sua esposa, sra. Servila Araujo de Andrade; Lindalva Ferreira de Lima e de sua sua esposa, sra. Maria Ferreira de Lima; Maria Rita, filha do sr. Rodolfo Bezerra de Aguiar e de sua esposa, sra. Maria Maranhão de Aguiar.

Os senhores: Pedro Alexandre Sandes, dr. Gilberto Rosas; drino da Silva Junior; Wilson Gilberto Passo; Hildemar Torres; Clovis Pessoa de Araujo; Joel Ventura Ribeiro; dr. Cardoso da Silva.

As meninas: Ciçone, filha do sr. Orlando Baatista e de sua esposa, sra. Maria da Conceição Batista; Zelia, filha do sr. João Ribeiro e de sua esposa, sra. Maria José Ribeiro.

Os meninos: Fernando José, filho do sr. Joaquim Pradines e de sua esposa, sra. Iraci de Aguiar Pradines; Roberto José, filho do sr. Adonias Batista e de sua esposa, sra. Lourdes Correia Batista.

CASAMENTOS

— Realiza-se, hoje, o casamenta do sr. Joaquim Bertoldo de Araujo com a srta. Luzinete Barbosa, filha do sr. Luiz Gil de Lemos, funcionario público estadual, e de sua esposa, sra. Creusa Barbosa de Lemos.

— Na matriz de Santo Antonio realiza-se, hoje, ás 17 horas, o casamento religioso, com efeito civil, do sr. Luiz Nobrega Sales, funcionario dos Correios e Telegrafos, com a srta. Creuza Martins Ramalho, filha do sr. Francisco Pereira Ramalho e sua esposa, sra. Herminia Martins Ramalho.

Servirão de paraninfos, por parte da noiva, o sr. José Lucas e esposa e o sr. Otacio Martins da Silva e esposa; pelo noivo, o dr. Homero Neves e esposa, sra. Neusa Neves.

O casal fixará residencia á rua D, n. 34, na Vila Popular do Arraial.

— Euclides de Melo Beltrão, 3.º escrivão vitalicio de casamentos da comarca do Recife, afixou edital de proclamas dos seguintes contraentes: João Alves de Mendonça e Maria José Feitosa, solteiros, naturais do Rio Grande do Norte e de Pernambuco e residentes nesta capital; José Luiz de França e Regina de Santana, solteira e viuvo, pernambucanos e residentes nesta capital; Severino Marques da Silva e Isná Maria do Nascimento, solteiros, pernambucanos e residentes nesta capital; Flavio José de Miranda e Creuza Gomes de Menezes, solteiros, naturais do Piauí e de Pernambuco e residentes nesta capital; Pedro Antonio da Cruz e Luzia Alves, solteiros, pernambucanos e residentes nesta capital; Jorge Ferreira do Nascimento e Necy Pereira Cavalcanti, solteiros, pernambucanos e residentes nesta capital; Severino Batista da Silva e Maria da Luz Santos, solteiros, pernambucanos e residentes nesta capital; Ademar dos Santos e Cleonice Silva Ramos, solteiros, [illegible] e residentes nesta capital.

— Firmino Jobelino de Siqueira, 2.º oficial de casamentos, afixou no Palacio da Justiça, sala n. 54, 2.º andar, edital de proclamas dos seguintes contraentes: José Amancio de Oliveira e Isaura Rodrigues da Silva; João Ribeiro de Andrade e Maria das Neves Cesar de Albuquerque; Newton Ribeiro e Terezinha de Lourdes Lisboa, Dermeval Sobreira de Moura e Maria de Lourdes Ferraz Rodrigues; Aloisio José dos Santos e Josefa Marinho dos Santos; José Maximo de Souza e Maria Feliz da Conceição; Josué Soares Muniz e Maria das Dores do Nascimento; Pedro Lemos Sampaio e Joana Maria da Silva; Porfirio Pereira dos Santos e Maria Bezerra da Silva; dr. José Castelo Branco Chamixais e Alba Batista da Luz; Aldo Severino da Silva e Julita Maria dos Prazeres; dr. João dra. Maria Barbosa de Barros; Eufrasio Ildefonso de Alencar Filho e Elisabete Pereira do Nascimento; Hilton Carlos da Silva Rios e Yêda Maria Borel Machado; Edvaldo Andrade Payscoal e Petronila Clemente da Silva; Edson Felinto Santiago e Maria da Gloria Santiago; Rubens de Andrade Silveira e Izn da Silva Santos; João Didimo Miranda e Maria das Graças Cavalcatni; Joaquim José Cavalcanti e Felicia Botelho Buás; Helio Muniz da Silva e Maria Betriz de Morais Bastos.

NASCIMENTOS

Na Maternidade [illegible] Derby, nasceu, ontem, o menino Aldo, filho do engenheiro Aldo de Castro Salgado, do [illegible] sua esposa, sra. Nilda Brandão Salgado.

— Na maternidade do Hospital da Aeronautica, nasceu no dia 22 ultimo, a menina Silvia Maria, filha do sr. Mario C. Lehnmann e de sua esposa, sra. Recci Lehnmann.

VIAJANTES

Pelo **Conte Grande**, viajou, ontem, para o Rio, o dr. Paulo Bayardo Neves, engenheiro do Banco do Brasil.

— Regressa, hoje, de Europa a bordo do **Conte Grande, o sr.** Ferdinando Guerrera, [illegible] ante em nossa praça. Acompanha-o sua esposa, sra. Antonieta Guerrera.

BÓDAS DE PRATA

Comemoram, hoje, as suas bôdas de prata, o sr. João Guilherme Marques da Silva e sua esposa, sra. Terezinha Arlego da Silva.

Em sua residencia, á avenida Caxangá, 112, o casal oferece recepção ás pessoas de suas relações.

— O sr. Antonio Tenorio e esposa, sra. Anahirde Tenorio, comemorara, hoje, suas bôdas de prata. O casal receberá as pessoas de suas relações, em sua residencia, á rua São Luiz, 84, no Pina.

DIVERSAS

Por motivo do seu aniversario, receberá, hoje, muitos cumprimentos, o dr. Valdir Tavares Pedrosa, chefe do Serviço Medico da Casa de Detenção.

— Completa anos hoje, a menina Mary Jane, filha do sr. José Siloé Ferreira da Silva, oficial do Registro Civil de Santo Antonio, e de sua [illegible] Cicera de Oliveira Silva.

— O sr. Francisco Correia Santiago e esposa, sra. Severina, hoje, em sua residencia, no Largo da Conceição n. 211, em Casa Amarela, as pessoas de suas relações, por motivo do aniversario de seu filho, o menino [illegible] Assis.

— Por motivo [illegible] do seu filho Silvinho e tambem regosijados com o [illegible] tabelecimento do mesmo, o prof. Romero Marques e sua esposa, sar. Sonia Marques, farão celebrar, amanhã, uma missa em ação de graças, ás 8 horas, na

(Conclue na 12.ª pag.)

Sobriedade

A sobriedade de madame foi observada na festa da independencia do Libano. Enquanto outras senhoras usavam chapéus grandes de mais ou pequenos de mais, madame tinha á cabeça algo adornado com penas, nem grande demais nem pequeno de mais, mas que lhe cata á cabeça graciosamente, dando-lhe um ar brejeiro de "soubrete" de Moliere.

Enquanto outras madames davam a impressão de uma vitrina de joalharia, madame usava poucas joias — poucas, mas raras!

Não bebeu de mais, nem de menos. Sorveu mais de um high ball e enquanto palestrava deu algumas fumaçadas. Não riu de mais, não se alterou, nem se deu ao desfrute de ordenar ao garçou que lhe trouxesse uma guaraná.

Comportou-se como uma "lady" — com a elegancia que não chama a atenção das "ladies".

Não se furtou á instancia dos circunstantes a lhes dar a opinião do que acontece nesta cidade socialmente susceptivel de comentario. Deu a esses assuntos a devida importancia, nem se deixando levar pelos rumores, nem deles participando, como se os assuntos ela os observasse um tanto á distancia, através de um "lorgnon" côr-de-rosa.

Amorteceu os exageros dos disse-não-disse com discreta ironia e absoluta acuidade de observação.

Madame não há duvida dá movimento e calor á vida social da cidade. — P.

FESTAS

Em seus salões sociais, na Avenida Rosa e Silva, realiza o Clube Português, no proximo domingo, uma vesperal dansante, dedicada aos associados e familias.

Para as dansas, que se iniciarão ás 16 horas, tocará Benny Wolkoff e sua orquestra.

Os socios terão ingresso mediante a apresentação da carteira social, com o recibo n. 11.

CASAMENTO

Realisa-se hoje, ás 17,30 horas, na Matriz de Santo Antonio, o casamento religioso com efeito civil, da srta. Doriette Sampaio de Medeiros, filha do dr. Abaeté de Medeiros e de sua esposa, sra. Maria de Lourdes Sampaio de Medeiros, com o sr. Ivan José Soares Lava.

Servirão de testemunhas, por parte da noiva: sr. e sra. Ivan Leonetos, sr. e sra. [illegible] Porto Correia, sr. e sra. Augusto Lucena, sr. e [illegible] té de Medeiros, sr. e sra. Olavio Dias A. da Silva, sr. e sra. Antonio Cerqueira, dr. Caeté de Medeiros e a srta. Maria Lucia Guimarães d'Andrada; por parte do noivo: sr. e sra. Gilson Machado Guimarães, sr. e sra. Ulysses Leon de Oliveira, sr. e sra. Antonio Cavalcanti, sr. e sra. Rômulo Lapa, sr. e sra. Abelardo Coêlho de Araujo, sr. e sra. José Tomaz Pinto Lapa Filho, sr. e sra. Jurandyr de Medeiros, dr. Clotario de Barros Lima e srta. Maria Antonia Tavares Sampaio, e sr. e sra. Rubens Cavalcanti Lapa.

Servirão como "demoiselles d'honneur" as srtas. Miriam Santos, Célia Lava, Marlene e Marilene Sampaio Coêlho e Cilêda Afonso Vieira.

Os pais da noiva recepcionarão os parentes e amigos em sua residencia.

CONSULTORIO DE ORIENTAÇÃO PSICOLOGICA
Desajustamentos da Criança e do Adulto. Disturbios neuro-sexuais Medicina Psicóssomatica
Prof. Albino GONÇALVES FERNANDES
Da Faculdade de Ciências Medicas de Pernambuco
Cons. Edificio Almare - Sala 201. 2.º - Av. Guararapes 134

Flagrante do casamento da senhorita Maria Auxiliadora Melo, filha do sr. Aloysio Melo, funcionario deste jornal, e de sua esposa sra. Albertina Melo, realizado no dia 18 ultimo, na matriz de Beberibe, vendo-se os nubentes e convidados.

O RETRATO DO DIA

Srta. Léda Pessoa Guerra que ontem concluiu o curso normal no Colégio Eucaristico. E' filha do casal João Pessoa Guerra-Amelia de Andrade Pessoa Guerra, já falecida

Mundo de LUZ e SOM

FILMES

"FANFAN LA TULIPE" — Torna-se imprescindivel, mesmo num ligeiro estudo sobre esta realização francesa de Christian-Jaque, um apanhado geral das principais caracteristicas que se encontram bem explicitas na filmografia gaulesa.

Se as peliculas que a França nos envia, em relação com as de outras nacionalidades, são, indiscutivelmente, mais puras em conteúdo lirico, por outro lado, elas se apresentam tambem, mais influenciadas pelo teatro e pela literatura. A falha capital, portanto, dos filmes provenientes da patria dos Irmãos Lumière consiste em [illegible] arraigados influxos literarios e teatrais. Em primeiro lugar, aparece-nos a figura de Jean Cocteau. Ninguem, até o momento, ousou negar a beleza poetica das suas realizações, ao mesmo tempo em que não se pode deixar de assinalar, em toda a sua obra, fortes influências da literatura, principalmente, e, em alguns casos, do teatro. Talvez, por ser o proprio Cocteau, poeta, pintor, teatrólogo e cineasta. "A Bela e a Fera", "Sangue de um Poeta", "Orfeu" e "Les Parents Terribles" revelam claramente o que acima declaramos. Logo em seguida, vamos depara-mos com os nomes de Marcel Carné, Jean Renoir, e muitos outros, em cujas peliculas estão patenteadas influências de ordem literaria ou teatral.

Precisamente, esses influxos servem para caracterizar a produção cinematografica gaulesa em suas linhas gerais. Christian-Jacque é um cineasta que se distingue dos demais. Um dos mais inteligentes "metteurs-en-scène" franceses, o realizador de "Adorables Créatures" deixa transparecer em suas obras tendencias, puramente, comerciais.

Arguto, habil, vivo, Christian-Jacque chegou a ser denominado por um teórico do cinema como o Cecil B. de Mille europeu. O espirito de ironia, de malicia, apresenta-se como uma das dominantes do seu estilo personalissimo.

Com "Essas Mulheres" tentou satirizar o papel da mulher na sociedade atual. Maliciosa, picante mesmo, "Adorables Créatures, ao lado de algumas boas qualidades cinematicas, demonstra, de modo claro e evidente, as intenções comerciais do seu autor.

Baseada numa bela e famosa lenda de Perrault, "A Favorita do Barba-Azul" resultou, da mesma forma, numa sátira intercessantissima, na qual se acham bem entrelaçadas a ironia do argumentista e o espirito malicioso e jocoso do diretor.

"Fan-Fan La Tulipe", exibido em primeira mão no Brasil pelo Art-Palacio e em beneficio da ACFB, como a maioria das fitas de Christian-Jacque, é uma sátira deliciosa e irreverente, desta vez, feita aos filmes de aventuras. Diálogos situações, tipos, todos êles estão impregnados do espirito satirico (e, também, comercial) do seu realizador. O personagem vivido pelo ator Gerard Philipe — "Fan Fan La Tulipe" — pertence à série que segundo cocteau representa a "Mytologie française". Um tipo ágil, dinamico, amante das aventuras e das conquistas amorosas. O seu maior ideal casar com a filha do rei. Assim, é FanFan La Tulipe muito bem encarnado por Gérard Philipe, numa excelente "performance".

A segura movimentação da "camera" é outro fato a ser observado nas obras de Christian-Jacque. Os "travellings" adquirem quase uma significação toda especial, sem que a narrativa perca em unidade e equilibrio. — JOMARD MUNIZ DE BRITTO.

II CONCURSO DE CINEGRAFISTAS AMADORES

Hoje, ás 20 horas, no Salão Nobre do Gabinete Português de Leitura será encerrado o II Concurso de Cinegrafistas Amadores, com a entrega dos premios e exibição dos principais filmes laureados. A entrada será franqueada a todos os interessados.

CARTAZ DO DIA

S. LUIZ — «Segredo de um amante», com Paulette Goddard.
ART — «O Mata Sete», com Cantinflas.
TRIANON — «A Santa do Bairros, com Esther Fernandez.
PARQUE — «Fugindo ao passado», com Jeanne Dru.
COLISEU — «A' meia luz», com Ingrid Bergman.
PATHE' — «Historia de um pecado», com Danielle Darrieux.
BOA VISTA — «Menina granfina», com Maria Antonieta Pons.
POLITEAMA — «Sangue da terra».
TORRE — «Ao sul de Sumatra».
IDEAL — «Aventureiros do Missisipi».
ELDORADO — «Capitão pirata».
REAL — «Revolta de um coração».
ESPINHEIRENSE — «3 fugitivos».
POPULAR — «A caverna da montanha».
ENCRUZILHADA — «Cidade submersa».
S. JOSE' — «O toureiro».
IMPERIO — «Vaqueirinho valente».
RIVOLI — «O mascara de ferro».
GLORIA — «Lendario mandarim».
CORDEIRO — «A raposa do desertos» e a 5.a serie de «O novo Robinson Crusoé».
IPUTINGA — «King Kong» e a 5 a serie de «A mulher tigre».
CENTRAL — «Ouro dos piratas».
S. JORGE — «Ai é que está a coisa».
GUARANI — «Ousadia».
CAJUEIRO — «Tarzan e a montanha secreta».
GUARARAPES — «A morte do caixeiro viajante».
ESTANCIA — «A galinha dos ovos de ouro».
URCA — «Tico-Tico no Fubá».

CASOU-SE PIER ANGELI

Telegramas de Hollywood informam o casamento, ante-ontem, realizado na capital do cinema, do cantor Vic Damond com a artista de cinema Pier Angeli.

700 pessoas assistiram a cerimonia que está sendo considerada o «casamento do ano» nos Estados Unidos.

O enlace de Ana Maria Pier Angeli, estrela de **Amanhã será tarde demais** e **Mexico dos meus amores**, foi celebrado na igreja catolica de São Timoeto.

II CONGRESSO DE CINEGRAFISTAS AMADORES

Encerra-se, hoje, no Salão Nobre do Gabinete Português de Leitura, o II Concurso de Cinegrafistas Amadores. Na mesma ocasião proceder-se-á a entrega dos premios aos vencedores e exibição dos filmes premiados.

A sessão será publica.

IOFOSCAL

O fortificante indicado para as crianças em idade escolar

Rádio

Movimentada audição das "Variedades"

Fernando Castelão com o seu programa no Palacio do Rádio — Hoje, «o mais querido da cidade», na RADIO TAMANDARE' — Sucessos na vesperal das 15 horas

A RADIO TAMANDARE, a mais popular emissora do nordeste, volta a apresentar hoje, pelas suas ondas curtas e medias, a partir das 15 horas, no auditorio do Palacio do Radio, as VARIEDADES FERNANDO CASTELÃO.

No auditorio do Palacio do Radio, agora com ar refrigerado, em Cruz Cabugá, o popular e querido animador Fernando Castelão estará comandando mais um grande desfile de atrações no seu programa.

Assim é que, a partir das 15 horas, estará em cartaz «o programa mais querido da cidade», na RADIO TAMANDARE, com mais uma audição sensacional de sucessos, na movimentada vesperal das 15 horas.

Para a movimentada audição das VARIEDADES FERNANDO CASTELÃO, na tarde de hoje, o seu criador e animador vem organizando, com carinho, um desfile dos mais atraentes, com grandes sucessos.

Brilham cartazes da mais popular emissora do nordeste, na grande vesperal. Cantores dos mais aplaudidos como Raimundo Santos, Milton de Andrade, José Orlando, José Otoni, Edilasio Lopes, estarão atuando hoje.

A graça e o encanto das estreias da associada estarão abrilhantando a audição de hoje que conta com a presença de Lucia Maria, Maria Parisio, Tania Maria, Sonia Maria, Odete Cahú, etc.

Fernando Castelão trará dentro de O GRANDE ESPETACULO, uma audição deveras original com destacadas figuras do radiatro, do departamento musical, etc., surgindo em facêtas diferentes.

Radiatores e galãs de novela serão cantores por um instante, serão musicos, locutores, etc., invertendo-se os papeis, para maior alegria desta grande atração da tarde de hoje.

Portanto, a partir das 15 horas, no auditorio do Palacio do Radio, as VARIEDADES FERNANDO CASTELÃO estarão no ar, com seus sucessos de todas as semanas, como o **Big Show Esportivo** que abre a sequencia, **Audições Rebullet**, com grandes sucessos, **Faculdade do Amor**, com movimentada aula, etc.

Destaca-se tambem como grande atração o **Hit Parade** do radio pernambucano, quando desfilarão os maiores cartazes em interpretações sensacionais, público que estará presente em Cruz Cabugá, na tarde de hoje, participando da grande audição das VARIEDADES FERNANDO CASTELÃO.

Flashes

DE SETE EM SETE, é o show fim-de-semana que a **RADIO TAMANDARÉ** apresentará hoje, ás 20 horas, focalizando fatos da semana, melodias preferidas do público, personalidades do Teatro do Mundo, etc.

* * *

HA SEMPRE UM DIA NA VIDA é o atual cartaz da NOVELA BISMARCK e que estará no ar, em mais um capitulo emociante, hoje, ás 20 e 30, nas ondas da RADIO TAMANDARÉ, reunindo cartazes do elenco de radiatro.

* * *

DESAFIO AOS CARRANCUDOS é o divertido programa de Ruy Lemos que estará no ar, hoje, ás 21 e 35, com os comediantes da RADIO TAMANDARÉ, vivendo uma sequencia das mais alegres e movimentadas.

* * *

E AGORA O MAESTRO é o cartaz que a RADIO TAMANDARÉ levará ao ar, hoje, ás 22 horas, com a presença de sua festejada orquestra, sob a regencia, na noite de hoje, de Nelson Ferreira, o campeão do frêvo.

* * *

Amanhã é dia de Jorge José apresentar mais uma sessão do seu movimentado **CLUBE PAPAI NOEL**, no auditorio do Palacio do Radio, a partir das 9 e 30, pela RADIO TAMANDARÉ, em matinal da criançada.

SUGESTOES DE BELEZA DE MAX FACTOR HOLLYWOOD

Tecidos vivos, em cores modernas, exigem uma maquilagem tambem viva, moderna, diz Max Factor, famosa autoridade em beleza de Hollywood. Se a sua toalete apresenta padrões vivos ou cores brilhantes, como mostra Elaine Stewart, a estrela da M. G. M., você deve usar uma maquilagem de acôrdo. Caso contrario, sua aparencia não será correta. E como a moda de hoje exige padrões vivos e alegres, você deve tirar o melhor partido desses ditames, fazendo com que sua maquilagem combine sempre com a sua toalete. Realce seus olhos usando um pouco mais de maquilagem do que costuma aplicar. Use sombra para fazer com que seus olhos pareçam maiores e mais brilhantes e use lapis para as sobrancelhas. Não use baton em cor rosa e azul, preferindo sim baton em vermelho vivo. Com uma maquilagem assim, que acentue sua beleza natural, você ficará maravilhosa e cada vez mais atraente!

SOCIEDADE ANONIMA PERNAMBUCO POWDER FACTORY

Acham-se á disposição dos srs. acionistas, no escritorio da nossa sede social, á avenida Marquês de Olinda, 104, 1.º andar, os seguintes documentos exigidos por lei:

Relatorio da Diretoria,
Copia do Balanço Geral e da conta Lucros & Perdas e
Relação Nominal dos acionistas,

tudo referente ao ano social findo em 31 de agosto de 1954.

Recife, 26 de novembro de 1954

A DIRETORIA

(36)

NA RADIO "TAMANDARE"...

Novas atrações dos domingos

Tendo encerrado a presente temporada de FOLIAS, depois de quatro meses de apresentações, a RADIO TAMANDARÉ, a mais popular emissora do nordeste, se prepara para o lançamento de uma nova linha de audições domingueiras.

Assim é que, a partir de amanhã, na RADIO TAMANDARÉ, teremos a estréia de uma nova noitada domingueira, para os aplausos do público pernambucano, no auditorio do Palacio do Radio.

Destacados produtores da mais popular estarão assinando os novos programas que brilharão nas ondas da RADIO TAMANDARÉ, todas as noites de domingo, a partir de amanhã.

Assistiremos portanto, em primeiro lugar, ás 20 horas, em produção deste aplaudido cartaz do radio pernambucano que é Aldemar Paiva, a sua audição que é ORGANIZAÇÃO MUNDIAL DO BOM HUMOR, com uma sequencia de hilaridade.

O famoso criador de «Pernambuco, você é meu», estará deliciando o público ouvinte da RADIO TAMANDARÉ, com o seu novo e divertido cartaz, onde brilham destacados comediantes.

A's 20 e 30, teremos tambem um novo lançamento que será INSTANTANEOS, um programa variado e movimentado, que receberá por certo os mais entusiasticos aplausos do nosso público.

A's 21 horas, Luiz Maranhão Filho, produtor do nosso radio, estreará o seu novo cartaz que brilhará na RADIO TAMANDARÉ, nas noitadas domingueiras e que será COLEGIO DE DETETIVES.

Este cartaz policial, cheio de misterios e crimes, feito para o auditorio, trará as mais dificeis provas de detetive, autenticos exames para policiais amadores, no Palacio do Radio.

«Um crime por semana» para ser desvendado pelos ouvintes, através das pistas fornecidas e dos depoimentos das testemunhas, eis o que oferecerá sensacionalmente o novo cartaz de Luiz Maranhão Filho, COLEGIO DE DETETIVES.

A's 21 e 35, Luiz Queiroga oferecerá finalmente PARADA DO FREVO, o primeiro grande lançamento carnavalesco para 55, com a infernal Orquestra de Frêvos de Nelson Ferreira, executando as melodias que farão a alegria do proximo Carnaval.

PARADA DE FREVOS será um veiculo oficial de divulgação dos sucessos, pelas ondas da RADIO TAMANDARÉ, todos os domingos, como ponto alto da nova linha de programação no Palacio do Radio.

FONTOL APRESENTA...

"POSTAIS DO MUNDO"

FONTOL, o inimigo da dor, lançou com sucesso, na semana passada, nas ondas da RADIO TAMANDARÉ, o seu novo programa radiofônico que está fadado a obter a maior consagração por parte do público.

POSTAIS DO MUNDO é o novo esensacional cartaz da RADIO TAMANDARÉ, a mais popular emissora do nordeste e que, estreado com sucesso no sabado que passou, voltará ao ar, hoje, á noite.

A's 21 e 5 minutos, a RADIO TAMANDARÉ estará levando a todos os receptores, num patrocinio exclusivo de FONTOL, o inimigo da dar, mais uma sensacional apresentação de POSTAIS DO MUNDO.

Este programa está confiado ao regente e orquestrador Luiz Caetano, uma das mais prestigiosas figuras da musica pernambucana, condutor da Orquestra Tamandaré, neste programa.

Luiz Caetano, maestro e compositor de renome em todo o Brasil, seleciona para cada nova apresentação, alguns dos seus magistrais arranjos de melodias de todo o mundo, apresentando-os com os grandes cartazes do nosso radio.

Sucessos em varios ritmos e de varios paises, surgem em deliciosos postais nestas audições de FONTOL que têm legendas de Luiz Maranhão Filho e participação de astros do nosso radio.

Na audição de hoje de POSTAIS DO MUNDO teremos os seguintes sucessos, em arranjos especiais de Luiz Caetano: «Saudades do Gildo», chorinho brasileiro, com orquestra e Luiz Caetano, ao clarinete; «Morena de mi copia», paso-doble, canta Lucia Maria; «La vie enrosee», fox, com orquestra e Milton Rodrigues ao violino; «Jealousies», tango-fantasia, canta Maria Parisio; «Dancing in the dark», fox com orquestra e Luiz Caetano ao cla-

(Conclui na 12.ª pág.)

A professoranda Maria do Socorro Vieira de Lira, que ontem, colou grau, no Teatro Santa Isabel, ás 20 horas, pelo Colégio Coração Eucaristico de Jesus. E' filha do sr. Felix F. de Lira e de sua esposa, sra. Nelcita Vieira de Lira

Iniciadas as demarches para a reorganização do "TORRE"

Altos proceres empenhados no soerguimento do clube rubro

Esporte, Santa Cruz e Nautico d eriam bons contingentes — Ainda este ano — O registro do fato

A reportagem do DIARIO apurou, na tarde de ontem, que o Recife terá, dentro em pouco, mais um clube de futebol de importancia, que formará ao lado do **Esporte, Nautico, Santa Cruz, America** e **Auto Esporte**.

RESSURGIRA' O TORRE

Não se trata, a rigor, de um novo gremio, mas da ressurreição de um velho e nunco esquecido **team** do Recife: o **Torre Esporte Clube do Recife**.

As démarches, embora há pouco entaboladas, nesse sentido, estão já muito adiantadas, tal o entusiasmo de seus proceres e tal é a receptividade que a idéia está encontrando. O desportista Constantino Caldas, o conhecido «Dubas», está á frente do movimento, que tem encontrado apoio, inclusive, entre destacados elementos de outros clubes.

NO SANTA CRUZ

No **Santa Cruz**, por exemplo, a idéia de «Dubas» encontrou especial ressonancia, por parte de alguns diretores, que estariam inclinados a deixar o velho Santa, desgostosos com a orientação que está sendo dada ao gremio tricolor, sobretudo com a pretendida areeleição do presidente Aristofanes.

TAMBEM NO ESPORTE

Tambem, segundo as nossas fontes de informação, o rubro-negro perderia alguns elementos de prôa, que iriam engrossar as fileiras do **Torre**. Não nos foi possivel colher os nomes desses elementos do **Esporte**. Todavia, com relação ás corais, o nosso informante assegurou que varios conselheiros desligariam do gremio coral e seriam os primeiros a cuidar da reorganização do **Torre**.

COM A DEVIDA RESERVA

Embora a fonte onde colhemos os dados seja via de regra, muito bem informada, damos a noticia com a devida reserva. E' possivel que a mesma seja desmentida. Isso, todavia, não importa muito. Talvez a iniciativa não chegue a vingar: mas a idéia existe, com os detalhes que estamos fornecendo.

AINDA ESTE ANO

Ao que nos foi dado apurar, o Torre seria reorganizado ainda este ano e 'ogo no proximo campeonato estaria pronto a participar dos jogos. Por aí se pode avaliar a receptividade que a idéia vem obtendo.

O FATO EM SI

Registramos o fato, em si, tal qual nos foi dado apurar.

Resta nossa opinião particular, a respeito. Achamos excelente a noticia de que o Recife vai ter mais um grande clube de futebol. Lamentamos, porém, que esse novo clube, organizado ou reorganizado, não importa, se erga ou reerga á custa do sacrificio e do prejuizo de outros. Sim, porque a reorganização do **Torre**, como está se processando, importa em uma perda inestimavel para o **Santa Cruz**, sobretudo com o afastamento de associados da velha guarda, que são vigas mestras no tricolor pernambucano. Esse desfalque é tanto mais lamentavel quando se sabe que o gremio das três côres atravessa uma fase em que precisa da cooperação de todos, de unidade de vistas a toda prova, afim de levar avante as grandes obra sprojetadas e iniciadas no Arruda, principalmente a construção do estadio.

E' nosso desejo que o **Torre** se reorganize e que floresça, ao ladó dos outros clubes da FPD, mas que sua reorganização e robustecimento se processem sem prejuizos para os demais, seja para o **Santa Cruz**, ou para o **Esporte**, para o **Nautico** ou **America**, seja o **Auto Esporte** ou **Ibis**, para o **Ferroviario** ou o **Flamengo**.

LANÇADA A SEMENTE

Como quer que seja, a semente foi lançada ao solo. Os semeadores prometem os primeiros frutos para esse ano, ainda. Vamos ver se o terreno é propicio e se as chuvas serão favoraveis.

OS CLUBES RUSSOS PODEM VISITAR O BRASIL

RIO, 26 (Meridional) — O ministro Jaime Chermont, chefe do Departamento Politico do Itamarati, declarou á reportagem que não ha inconveniente na vinda de clubes da "Cortina de Ferro" ao Brasil. Afirmou que não houve proibição quanto á presença do quadro de basquete russo entre os disputantes do campeonato do mundo, apenas os russos não foram convidados. Acrescentou o sr. Chermont, que "Honverd Clube Hungaro" poderá vir quando quiser ao Brasil; e que, a 31 de janeiro, estará participando da Corrida de São Silvestre o corredor russo Kuffi.

Concluiu acentuando que para os esportes há garantias...

CIDADE JARDIM x ONZE DO NORTE

Grande jogo será realizado domingo proximo, no campinho da Jaqueira entre as equipes do Cidade Jardim x Onze do Norte.

Esse jogo está despertando grande interesse, isso porque trata-se de dois clubes rivais.

Os quadros do Cidade Jardim formarão com as seguintes constituições: 1.o QUADRO — Milton, Nadinho, Giba, Tota, Joel, Fred, Alzinio, Vavá, Adolfo, Roberto, Adisio.

2.o QUADRO — Fabiano, Paulo, Joca, Dinho, Adriano, Coca-Cola, Eliale, Palmeira, Inacio, Helio, Ricardo.

TELA ESPORTIVA

Viriato RODRIGUES

O assunto está liquidado. O sr. Rubem Moreira é candidato. Tornou-se realidade seu grande sonho. Dirigir os esportes pernambucanos como um verdadeiro chefe, eis que o antigo comodoro quer. Não só comandar como chefe, porque comandante em chefe, ele, toda a vida, o foi, como uma especie de ministro sem pasta. Mas, o ideal, o verdadeiro caminho que sempre visiumbrou em seus sonhos, acordado, era ser presidente da Federação Pernambucana de Desportos. Era mandar, assinar papeis despachar oficios, dar entrevistas, fazer movimento, conceder autografos. Reunir amigos e dizer palavras «doces» a cronistas de «copa e cozinha». A realidade é dura, mas é a que teremos de ver, de comentar: o sr. Rubem Moreira a caminho da posteridade.

Um nosso amigo telefonou para o nosso departamento e perguntou qual era o caminho a seguir, pois soubera de fonte certa que o sr. Rubem Moreira aceitara a indicação de seu nome para presidente da FPD. Respondemos sem titubeios, porque a nossa atitude tomada no inicio da luta não sofreu solução de continuidade. Errados ou certos, como queiram os cronistas da «copa e cozinha», do sr. Rubem Moreira, o nosso candidato é o dr. Evio de Abreu e Lima. Até o fim seremos contra o ex-comodoro porque, entre os acenos de uma viagem, preferimos o «primo pobre», aquele que nem prometer pode.

Respondemos ao nosso interlocutor, que o dr. Evio de Abreu e Lima conta com seis clubes e em vesperas de eito, cujo compromisso é inquebrantavel. E adiantamos: é preferivel acompanhar um homem da poeira do que um candidato palaciano da Boa Viagem. Optamos pela candidatura do dr. Evio de Abreu e Lima, porque não queremos ver a entidade regional de desportos transformada num tablado de lutas estereis, mas porque desejamos paz e trabalho, coisa que seria negada pelo sr. Rubem Moreira, devido ao seu genio temperamental.

Não importa, pois, que o sr. Rubem Moreira tenha aceito a sua candidatura, porque era um sonho antigo. Ou ele aceitava ou morria de desespero. As entrevistas concedidas á imprensa e radio, revelaram o seu intento, agora satisfeito. Não importa que seja candidato e que seja mesmo eleito. O desempenho tarda, mas não falta.

E' possivel que tenha havido uisques e comidas raras na casa de verão do sr. Rubem Moreira. E' provavel que tenha havido discursos. Na sua falação (que não ouvimos, graças a Deus) o sr. Rubem Moreira talvez tenha feito a sua plataforma e prometido o céus. Disse o nosso interlocutor que oito clubes estão com o ex-comodoro. Não há de ser nada. Permanecemos no nosso ponto de vista: tudo contra o candidato oficioso.

Portanto, enganam-se os confrades da «copa e cozinha» do sr. Rubem Moreira, hoje cantando a sua vitoria, que viraremos a «casaca» com receio de alguma tempestade. E mais enganados estão os clubes que se renderam ao sr. Rubem Moreira, porque «ri melhor, quem ri por últimos». Vamos para a frente.

BASE-BALL NO PARA' — Aí está uma coisa que está desconhecida da grande maioria dos desportistas paraenses: base-ball no Pará. Foi preciso que a Colonia Agricola de Tomé Açú comemorasse o seu 25.o aniversário de instalação para que se tivesse conhecimento de que, pelo menos num ponto do territorio paraense, o base-ball é o predilecto da torcida. A colonia niponica introduziu o base-ball em Tome Açú, municipio de Acará. Na foto, um flagrante da demonstração ás autori[illegible]

OFICIO DO PRES. DA F. P. D. AO AMERICA

Assinado pelo dr. Evio de Abreu e Lima, presidente da Federação Pernambucana de Desportos, foi dirigido ao America Futebol Clube o seguinte oficio:

«Cumprindo a decisão de Assembléia Geral desta entidade, reunida em sessão extraordinaria, no dia 22 do corrente, em que o delegado do Clube Nautico Capibaribe, dr. Osvaldo Salsa, resolveu apelar para v. s., no sentido de ser retirado o oficio s/, datado de 16 do mês em curso, no qual o America pede a anulação do atual campeonato de futebol, face das irregularidades ali apontadas, apresso-me dirigir-me a v. s., secundando aliás em meu proprio nome, esse apêlo.

Na realidade, segundo as palavras do aludido delegado do Clube Nautico Capibaribe, justo é o direito pleiteado por v. s. visto como o fato de ter o Esporte Clube do Recife incluido quatro atletas amadores em jogo oficial do campeonato misto, constituiu, segundo explicou, flagrante desrespeito ao que, normativamente, teria força de lei.

Ainda acentuou aquele representante que nada restava á Assembléia que fazer, um grande apêlo a v. s., visto como, de modo algum seria condenavel a situação, muito embora reconhecesse o estado em que ficaria o futebol pernambucano ás vesperas da anulação do campeonato, o que teria efeitos imprevisiveis.

Compreende v. s. que esta presidencia endossa inteiramente o apêlo da Assembléia Geral da entidade, por isso que o seu maior desejo reside exatamente na plena harmonia entre os clubes filiados, para a grandeza de todos.

Certo, pois, da atuação costumeira do America Futebol pernambucano, demonstrando repetidas vezes a sua desportividade e o seu amor á ordem, subscrevo-me com toda atenção».

IOFOSCAL

O fortificante indicado para as crianças em idade escolar

PARA AMANHÃ, NA ILHA

APRONTARAM RUBRO-NEGROS E "MOTORISTAS"

Modificações nas equipes — Luta de sigual — Observando as falanges

Na tarde de ante-ontem, os profissionais e aspirantes do **Esporte** treinaram, coletivamente, com vistas ao jogo de amanhã, contra o **Auto Esporte**.

UMA TARDE SEM EXPRESSÃO

Conforme já salientamos, a tarde esportiva de amanhã, na Ilha, não tem expressão. Um quadro sem significação, seja no conjunto, seja em seus componentes, individualmente, vai medir forças co mum outro de categoria, dono de razoavel padrão tecnico e que possui, em suas fileiras, alguns dos mais destacados ases do futebol regional.

ALEM DA CAPACIDADE, A DISPOSIÇÃO

Observe-se que, alem de sua maior capacidade de jogo, o **Esporte** ainda tem muito mais disposição para a luta, que os motoristas. Isso sem esquecer a sorte que tem sido a companheira constante dos rubro-negros, no campeonato deste ano.

NO TEAM DOS MOTORISTAS

No onze dos «motoristas», conforme observamo., há ausencia de valores individuais e de sistema coletivo de jogo. O quadro pratica um futebol sem planos, ás tontas, de bola para a frente. Essa tatica é reforçada pela violencia, quase sempre sem limites, visando-se mais o adversario que a bola.

Disso resulta que os adversarios, depois de um ou dois tentos, não procuram empregar-se mais a fundo, no jogo, afim de se safarem, do melhor modo, das botinadas que os motoristas distribuem, a torto e a direito.

O COLETIVO DOS ALVI-AZULINOS

A equipe alvi-azulina tambem se preparou, individual e coletivamente, para o choque de amanhã. No Jiquiá, no estadinho do **Yolanda**, os motoristas manobraram, ontem, tendo agradado o treino aos dirigentes do clube. Vamos ver se, frente ao **Esporte**, os do **Auto** conseguem jogar alguma coisa de futebol.

AS EQUIPES

O **Esporte** e o **Auto** vão apresentar modificações em suas equipes. Não estamos autorizados a fazer uma escalação dos quadros, mesmo a titulo de previsão. Ainda estamos a 24 horas do prelio e daqui até amanhã, os responsaveis tecnicos pelas duas equipes podem resolver muita coisa, sobretudo em quadros, nos quais, praticamente, poucos têm seus lugares definidos.

O AMADORISMO EM MARCHA

AGITADA A REUNIÃO DA F. P. C.

Ainda em fóco a excursão dos ciclistas ao sul — De portas fechadas a sessão — Tenis — «Classico» de basquete juvenil — Nautico x Esporte — Remo carioca

Notas de Raimundo PARAIZO

nis em nosso Estado. A reunião contou com a presença dos srs. Abelardo Pinto, Alusio Periquito, Mario Jacome, André Diaoui e outros. A finalidade foi a organização das diversas comissões que irão trabalhar pelo êxito da próxima temporada de tenis. Foram escolhidos os nomes para a formação das diversas comissões, tendo sido endereçado á Confederação Brasileira de Desportos um telegrama confirmando a vinda de dois norte-americanos e dos brasileiros Armando Vieira e Ronaldo Moreira.

Hoje, ás 18 horas, na sede do Internacional, será realizada no-

Moralizar os esportes é um dever de todos aqueles que trabalham e lutam pel sua grandeza. O que acontece, porém, em nosso Estado, é o que se pode chamar de absurdo. A Federação Pernambucana de Ciclismo enviou recentemente a São Paulo uma seleção de ciclistas, que deveria, com firmeza e disciplina, representar o nome do Estado lider do norte. Na capital bandeirante, a rapaziada de Pernambuco foi bem recebida e elogiada, de inicio. No entanto, demorou pouco a boa vontade dos paulistas para com os nossos representantes, isso em vista da falta de educação e compostura dos atletas de Pernambuco. Quando soubemos, por intermedio das emissoras paulistas, da indisciplina dos nossos rapazes, ficamos envergonhados, pois, meses atrás, a nossa equipe de voleibol representou maravilhosamente o nome esportivo do «Leão do Norte», recebendo os maiores elogios de toda a cronica esportiva sulista. Agora, acontece o contrario. E' hora de ser tomada uma séria providencia, afim de que o nome esportivo de Pernambuco não se desmoralize lá fôra.

A REUNIAO

Esteve reunida, ante-ontem, á noite, a diretoria da Federação Pernambucana de Ciclismo. O presidente da entidade do pedal tomou conhecimento dos vergonhosos fatos ocorridos na capital bandeirante, quando da realização do Campeonato Brasileiro de Ciclismo, desta temporada. A nossa reportagem, presente á reunião, ficou completamente decepcionada com as discussões. Foi um espetaculo degradante, vendo-se diretores e atletas empenhados em erdadeira luta anti-esportiva, a tal ponto que o presidente da mentora expulsou os ciclistas e realizou a sessão a portas cerradas. Indignados com a atitude do presidente, os atletas tentaram entrar á força na sala de reuniões, o que não foi permitido. Depois de varios minutos, os ciclistas começaram a gritar: «queremos as nossas bicicletas», perturbando os trabalhos da reunião.

O MOTIVO DA REVOLTA

Segundo conseguimos apurar, todos os ciclistas estavam revoltados pelos máu tratos recebidos em São Paulo, por parte dos responsaveis pela embaixada pernambucana, e tambem porque nada menos de 9 bicicletas pertencentes a diversos atletas da seleção ficaram empenhadas como medida de segurança, para trazer as bagagens do ciclista João Melo Silva (Paraiba), que apenas foi passear em São Paulo.

ACABAR COM OS «CARTOLAS»

Além dos fatos divulgados acima, ainda tivemos oportunidade de ouvir dos atletas revoltados o seguinte: «Vamos acabar com os cartolas». Achamos mesmo conveniente que os clubes filiados á mentora, unidos, procurem, a todo custo, eliminar da diretoria da FPC esses elementos aproveitadores, fazendo uma limpeza em regra.

O TENIS EM REVISTA

Estiveram reunidos, na manhã de ontem, alguns desportistas interessados pelas coisas do tenis, desta feita com todos os membros das comissões organizadas. Assim, inicialmente, teve completo sucesso a idéia dos tenistas pernambucanos de conseguirem a exibição de 4 ases do tenis mundial no Recife, no periodo de 7 a 12 de dezembro vindouro.

NO INTERNO DO NAUTICO

Teve prosseguimento, ante-ontem, na quadra do Aflitos, o campeonato interno de tenis do Nautico. O tenista Fred Muniz voltou a vencer aos seus competidores, desta feita por 6x4 e 8x2. Na proxima terça-feira, haverá nova rodada, devendo o astro numemo 1 do tenis juvenil de Pernambuco voltar a vencer.

BASQUETEBOL

Terá prosseguimento, hoje, ás 15.40, na quadra coberta da Ilha do Retiro, o campeonato oficial de basquetebol juvenil, com a realização do jogo entre Esporte e Nautico, para o qual os alvi-rubros e apresentam como francos favoritos. E' de lamentar a não realização do encontro Barroso x Jet, em vista de o Barroso ter «eliminado» o juiz designado pela FPDA.

Ainda ontem, á noite, o desportista Nilton Agra, falando á nossa reportagem, declarou que a entrega dos pontos do Barroso poderá lhe custar caro, isto em vista de o gremio alvi-marron ter contrariado o artigo 12.o do regulamento geral da entidade amadorista.

REUNIOES

Para a proxima segunda feira, ás 20 horas, serão realizadas duas reuniões semanais. A primeira, a da Comissão Tecnica de Basquetebol, terá como finalidade a apreciação da abertura das inscrições para o campeonato oficial de bola ao cesto, deste ano, nas categorias de adultos e aspirantes. Na segunda reunião, a Comissão Tecnica de Voleibol deverá marcar a data como tambem tomar as providencias para o torneio inicio do certame oficial de voleibol desta temporada.

RÁDIO TAMANDARÉ

em ondas médias e curtas

890 quilociclos

3.265 quilociclos

CAMPEONATO CARIOCA DE REMO

RIO (Meridional) — Os aficionados do salutar desporto do remo terão, domingo, pela manhã, na Lagôa Rodrigo de Freitas, a oportunidade de assistir a regata maxima do remo carioca, para a disputa do 56.o titulo do Campeonato do Rio de Janeiro. Embora o número de concorrentes seja inferior ao do certame do ano proximo passado, a regata deve ter um desenrolar muito interessante, pelo valor de cada uma das guarnições do Vasco da Gama, do Flamengo e do Botafogo, os maiores adversarios das sete provas olimpicas. Pelo que foi dado apreciar pelo reporter, nos «treos» e descidas de raia, na manhã de ante-ontem, haverá provas que serão decididas nas ultimas remadas. A corrida do «Quatro com timoneiro», mais uma vez será a chave da grande competição nautica. O titulo maximo, pela contagem de pontos, será mais uma vez levantado pelo C. R. Vasco da Gama, cujas guarnições se encontram preparadas para primeiro e segundo lugares. O clube da Cruz de Malta, salvo algum incidente, na corrida, tem como provas certas: Skiff, dois com e quatro com. O Flamengo espera mais uma vez vencer no oito, possuindo dois quatros, em magnifica fórma que podem surpreender os vascainos e o Botafogo deve ganhar facil o dois sem. A regata terá começo ás 9 horas, com a presença do prefeito, dr. Alim Pedro, e demais altas autoridades da cidade.

JOGADORES DE PERNAMBUCO

SÃO CONVIDADOS PARA INTEGRAR O FLUMINENSE, DE FEIRA DE SANTANA

Emissarios do «gremio milionario» do interior baiano visitaram o «mais antigo» — O tecnico Ariston Carvalho é fazendeiro

Encontram-se no Recife três emissarios do Fluminense Futebol Clube, de Feira de Santana, na Bahia. Vieram conseguir reforços para o «gremio milionario» do interior baiano, que disputa normalmente o campeonato da «boa terra» com grande destaque.

OS REFORÇOS

Conversando com a reportagem, ontem, á noite, o tecnico Ariston Carvalho, do clube baiano, declarou: «Pernambuco foi o Estado escolhido pela diretoria do Fluminense para conseguir reforços. O Recife tem dado bons valores ao futebol nacional e nós não queremos muito. Agora, desejamos, na medida de nossas possibilidades (o tecnico do Fluminense é fazendeiro e o clube é dirigido por uma familia das mais poderosas da região) três elementos, por emprestimo de três a seis meses, podendo, no entanto, esses elementos ficar em definitivo no gremio de minha terra».

Sobre os jogadores escolhidos ou indicados, declarou: «Estamos entabolando negociações com Arrupiado, do America, Pedro Matos, do Esporte, e Djalma, do Nautico. Queremos salientar que temos encontrado da parte dos presidentes e outros proceres dos clubes pernambucanos a melhor boa vontade e considerações».

Indagamos, se os jogadores desejavam sair do Recife para o interior baiano: «Não sabemos ao certo. As «démarches» serão concluidas hoje e tudo indica que os levaremos, porque em Feira de Santana existem possibilidades para todos. Se não gostarem, no fim do contrato de emprestimo, regressarão; e se gostarem, estamos prontos a assumir novos compromissos».

«GREMIO MILIONARIO»

O Fluminense é o chamado «gremio milionario». Vive sem pedir emprestimos financeiros aos poderes públicos ou de entidades. E' dirigido por uma familia tradicional da região e que, sendo esportista de origem, vem prestando ao esportes da terra uma cooperação inestimavel. A familia Falcão não mede sacrificios para ajudar ao clube interiorano».

TRI-CAMPEAO

O desportista Luiz Magalhães Ferreira, rememorando a trajetoria do Fluminense baiano, disse: «E' um clube que se impõe pelo trabalho. De ano para ano o seu prestigio não só dentro da Bahia e, particularmente, na cidade de Salvador, mas noutros Estados, cresce e se torna grande. Tri-campeão da cidade, tem uma centena de vitorias conquistadas em todos os lugares por onde tem andado.

Em Feira de Santana existe ainda outros clubes, destacando-se a Associação Desportiva da Bahia».

PROFISSIONALISMO DIFERENTE

Depois falou o jovem Raimundo Assis Borges, um dos diretores do Fluminense: «E' possivel que a nossa viagem seja coroada de pleno exito. O que desejamos é firmar cada vez mais esse intercambio esportivo entre Bahia e Pernambuco. Os jogadores que devemos levar não se arrependerão. Lá em Feira de Santana existem pernambucanos brilhando no futebol como Borracha, Mila e outros. Todos titulares de renome».

BONS JOGADORES

Os jogadores escolhidos até o momento são otimos elementos, Djalma, do Nautico, muito disciplinado, experiente e dotado de boas caracteristicas; Arrupiado, em grande forma, e Pedro Matos, do Esporte, ainda moço, será, provavelmente, um dos maiores astros do futebol baiano.

«V COPA DO INTERIOR»

Escada x Barreiros — Olinda x Goiana

Os jogos oficiais do campeonato matuto de futebol, marcados para amanhã — Caruarú x São Caetano, em amistoso — Estréia de Nazaré da Mata

A «V Copa do Interior» terá prosseguimento amanhã, com a realização de dois jogos oficiais, nas Zonas Norte e Centro, enquanto, em Caruaru, será realizado mais um amistoso entre as seleções local e de São Caetano, que esperam o turno final.

PROVIDENCIAS

Para esses cotêjos, o departamento de desportos do Interior tomou as seguintes providencias:

ZONA SUL

ESCADA — Escada x Barreiros. Juiz — Ivanildo Bezerra. Delegado — Givaldo Lago

ZONA NORTE

OLINDA — Olinda x Goiana. Juiz — José Barbosa de Albuquerque. Delegado — Fernando Neto.

ZONA CENTRO

CARUARU — Caruaru x São Caetano. Juiz — João Sidronio Siqueira. Delegado — Alberto Monteiro Pessoa.

ESTREIA DE NAZARE'

A peleja Nazaré x vencedor do jogo da Zona Norte, ao que tudo indica, será efetuada na próxima quinta-feira, á noite, no estadio da Ilha do Retiro. Para tanto, o dr. José Lourenço Meira de Vasconcelos já entrou em entendimentos com o representante de Olinda, faltando consultar apenas o representante de Goiana

NOS BASTIDORES ESPORTIVOS

1 — A tentativa de agressão praticada pelo goleiro Manuelzinho, do Nautico, contra o arbitro João Batista Laurito, ante-ontem, á noite, no bar «Brahma Chopp», em consequencia do «match» realizado entre as equipes do Nautico e do Santa Cruz, ao que tudo indica, tomará novo rumo. O mediador paulista, julgando-se moralmente atingido e tendo a agressão relação com a partida de futebol marcada, por ele, citou o «veterano» goleiro na súmula do referido «match». Dessa forma, o goleiro alvi-rubro será ouvido e julgado pelo TJD.

* * *

2 — Quanto á derrota do Santa Cruz frente ao Nautico, varios proceres tricolores se mostram reservados sobre o relatorio do sr. Oto Vieira, que será apresentado na reunião de terça-feira proxima. Ouvido pela nossa reportagem, o sr. Aristofanes de Andrade declarou que o competente tecnico continua a merecer toda confiança da diretoria coral. Uma derrota não é motivo para «barulhos e rescisões de contratos».

* * *

3 — Foi com satisfação que ouvimos na «Resenha Esportiva» da Radio Clube de Pernambuco, a noticia de que o ponteiro Zingoni voltaria ao quadro titular do Esporte, formando a saudosa ala com Celli. E, na verdade, Zingoni deveria ser olhado com mais carinho pela atual direção tecnica do quadro profissional rubro-negro. Registramos o fato, esperando que Zingoni volte a brilhar no futebol pernambucano.

* * *

4 — E' possivel que a estas horas, os «cabos eleitorais» da candidatura Rubem Moreira á presidencia da FPD tenham feito o seu lamento, oficialmente. Aliás, já era tempo. Por outro lado, deixa o sr. Rubem Moreira livre da pressão, muito embora, para nós, sua candidatura sempre fosse uma coisa prevista. Na verdade, gostando de «cartas», o sr. Rubem Moreira não ia deixar que o dr. Evio de Abreu e Lima lhe passasse a perna...

* * *

5 — Encontram-se nesta capital emissarios do Fluminense Futebol Clube, de Feira de Santana, na Bahia, que aqui vieram buscar reforços para o quadro titular que disputa o certame baiano de futebol. Até ontem estavam certos Arrupiado, Pedro Matos, Airton e Nego.

FUTEBOL CARIOCA

ZAGUEIRO BOM NÃO DURA MUITO NO VASCO

RIO, 26 (Meridional) — Claro que, quando determinou o deslocamento de Mirin para a zaga (depois do fracasso de Dario nessa posição), Flavio estava convencido, de acôrdo com as aparencias, de que esse deslocamento er auma simples emergencia. Com oito dias, Belini estaria bom e, voltando ao «team», na forma estupenda que ostenta, estaria tudo solucionado. Mas eis que, retirado o aparelho de gesso da perna de Belini, constata Amilcar Gifoni que ele havia sofrido coisa mais séria do que se pensava. E teria que ser operado do menismo, o que significa dizer que estará ausente pelo resto do campeonato. Flavio, ao tomar conhecimento, embora sabendo ser grave a situação, já que não conta com um substituto á altura, não se traiu. E disse:

— Agora temos que trabalhar. Nossa falta de sorte, no caso, foi dupla. Primeiro, porque perdemos um jogador que vinha brilhando não somente porque estava jogando bem, mas porque, como ninguem leva a serio sua função e sabe dignificar o profissionalismo. Segundo, porque tudo ocorreu quando o Vasco, por força da lei de transferencia, está impedido de conseguir um substituto fora de São Januario.

Claro que Flavio não fez nenhuma referencia a Haroldo, que alguns acham que foi mal emprestado ao Palmeiras. E não fez (e nem perguntamos) porque o emprestimo do jovem zagueiro não resultou de um ato impensado. E não é Haroldo, evidentemente, o elemento de que carece um «team» como o Vasco, já que ele não possui a mesma categoria de um Italia e de um Rafaneli, que foram grandes zagueiros que passaram pelo Vasco. Antes houve um Domingos, quando iniciava sua carreira, mas Domingos durou pouco em São Januario, enquanto Italia lá permanecia. Acabando Italia, o Vasco tentou solucionar o problema com Jahu, Florindo, Osvaldo, Agneli, etc., mas somente Rafaneli, traido por Ondino, em 43, e dispensado (em forma) por Flavio em 49 é que foi a grande figura, tendo participação ativa e brilhante nos campeonatos invictos de 45 e 47.

Wilson, que apareceu em 49 como verdadeiro sucessor de Domingos, durou pouco. Contundiu-se em 49 e não voltou mais ao que era. Veio então Sampaio, que, ao nosso ver, superou o proprio Rafaneli, mas o excelente zagueiro gaucho tambem se contundiu e não quis mais jogar. Os que vieram depois — Laerte, Clarel e Haroldo — não resolveram. E agora que surgiu Belini, ele tambem se contundiu. Será que ele terá o mesmo destino dos outros?

CIA. AUTOS E ACCESSÓRIOS VIEIRA DA CUNHA

Cópia autentica da Ata de Assembléia Geral Extraordinária da Cia. Autos e Accessórios Vieira da Cunha, realizada em 16 de Novembro de 1954

Aos dezesseis (16) dias do mês de Novembro do ano de mil novecentos e cincoenta e quatro (1954), pelas quinze (15) horas, em sua séde social à Rua Floriano Peixoto nº 85, nesta capital, presentes todos os acionistas, teve lugar a reunião de Assembléia Geral Extraordinária da Cia. Autos e Accessórios Vieira da Cunha, em primeira convocação e quorum legal, na conformidade do Edital publicado no Diário Oficial e Fôlha da Manhã nos dias 4, 5 e 6 de Novembro corrente, do seguinte teor: CIA. AUTOS E ACCESSÓRIOS VIEIRA DA CUNHA — 1ª convocação — Ficam convidados todos os snrs. acionistas da Cia. Autos e Acessórios Vieira da Cunha, por deliberação da Diretoria, para uma reunião de Assembléia Geral Extraordinaria, a realizar-se no dia 16 de Novembro corrente, terça-feira, pelas quinze horas, na sua séde social à Rua Floriano Peixoto, 85, nesta cidade, para o fim de deliberar, em conformidade com as disposições constantes do art.º 14º dos seus Estatutos Sociais, sôbre a proposta da Diretoria e Parecer do Conselho Fiscal, referente à alteração dos ditos Estatutos sôbre o aumento do seu capital. Recife, 3 de Novembro de 1954. (a) Manoel Vieira da Cunha, Presidente. Assumindo a Presidencia da reunião o acionista Manoel Vieira da Cunha, convidou para secretariar os trabalhos o acionista Otavio Vieira da Cunha. Em seguida foi declarado pelo Presidente da mesa a finalidade da reunião segundo o Edital de Convocação, mandando que o Secretario procedesse a leitura da proposta da Diretoria e do parecer do Conselho Fiscal, referentes ao aumento de capital e reforma dos Estatutos, cujas proposta e parecer, são do seguinte teor: Ata da oitava reunião da Diretoria da Cia. Autos e Accessórios Vieira da Cunha, realizada em 25 de Outubro de 1954. Aos vinte e cinco dias do mês de Outubro do ano de mil novecentos e cincoenta e quatro, achando-se presentes todos os Diretores da Cia. Autos e Accessórios Vieira da Cunha, foi declarada aberta a sessão sob a presidencia do snr. Manoel Vieira da Cunha, para ter lugar a oitava reunião desta Diretoria. Em seguida o snr. Presidente fez aos demais Diretores uma exposição da situação financeira da Cia., salientando as dificuldades em que se encontrava para comprar câmbio que permita desenvolver as importações dos veiculos Dodge, tornando-se necessário que se tome providencias imediatas. Pedindo a palavra o Diretor Vice-Presidente sr. Otávio Vieira da Cunha, salientou que com a alta dos ágios e consequente empate de maior numerário, o débito nos Bancos continuava elevado, parecendo-lhe conveniente fazer um aumento de Capital que, senão na altura de resolver a situação difinitivamente, fizesse melhorá-la em grande parte. Então com a palavra o Diretor-Tezoureiro, Geral Vieira Nascimento, propôs que em virtude das razões explanadas, fosse aumentado o Capital de Cr$ 15.000.000,00 para Cr$ 20.000.000,00, observando-se o disposto no Art.º: 14º letra C dos Estatutos Sociais para modificar o Art.º 5º como segue: «Art. 5º — O capital é de vinte milhões de cruzeiros (Cr$ 20.000.000,00) dividido em duzentas mil (200.000) ações de cem cruzeiros (Cr$ 100,00) cada uma, devidamente integralizadas. Posto em discussão o presente aumento de capital, foi o mesmo aprovado unanimemente por todos os Diretores. E nada mais havendo a tratar o snr. Presidente encerrou a reunião, cuja presente ata por mim lavrada na qualidade de Diretor-Secretário, foi lida em voz alta e subscrita por toda a Diretoria. Recife, 25 de Outubro de 1954. Assinado: Hilda Rio Vieira da Cunha, Diretor Secretario; Manoel Vieira da Cunha, Presidente; Otávio Vieira da Cunha, Diretor-Vice Presidente; Julio de Albuquerque Maranhão, Diretor-Contador; Geraldo Vieira Nascimento, Diretor-Tezoureiro; Felisberto Severino da Costa, Diretor-Gerente; Dilermando Vieira da Cunha, Diretor-Comercial; Almerinda de Barros Lody, Diretor-Adjunto; Waldemar da Silva Bizarro, Diretor-Auxiliar; e Alvaro da Silva Bizarro, Diretor-Auxiliar. Assim, em obediencia ao Art.º 38º do § 3º do Decreto-lei 2.627 de setembro de 1940, foi depositada no Banco Nacional de Pernambuco S. A. a importancia de quinhentos mil cruzeiros (Cr$ 500.000,00) correspondente à décima parte do aumento em dinheiro do capital da Cia. Autos e Accessórios Vieira da Cunha, conforme recibo citado a seguir: Banco Nacional de Pernambuco Sociedade Anônima — Cr$ 500.000,00. Recebemos do Snr. Manoel Carneiro Vieira da Cunha, a quantia de Cr$ 500.000,00 (quinhentos mil cruzeiros), correspondente à 10ª parte do aumento, em dinheiro, do capital da Cia. Autos e Accessórios Vieira da Cunha, subscrito e realizado, de acôrdo com a Legislação em vigor, cuja quantia será levantada por quem de direito após a publicação oficial da aprovação definitiva dos atos do referido aumento de capital. Recife, 12 de novembro de 1954. Banco Nacional de Pernambuco Sociedade Anônima. Assinado, Luiz Charak e José de Barros Lorena. Ante esta exposição e ainda com a palavra o Presidente Manoel Vieira da Cunha, demonstrou que ficam realizados com aquele depósito quinze milhões e quinhentos mil cruzeiros (Cr$ 15.500.000,00) de capital, ficando os restantes quatro milhões e quinhentos mil cruzeiros (Cr$ 4.500.000,00) para serem exigidos pela atual Diretoria aos snrs. acionistas dentro do prazo de noventa dias contados da data do arquivamento da ata desta reunião na junta Comercial do Estado. Em seguida foi lido o parecer apresentado pelo Conselho Fiscal à proposta da Diretoria a ser submetida a deliberação da Assembléia Geral Extraordinária da Cia. Autos e Accessórios Vieira da Cunha, como segue: 55º Termo de Exame do Conselho Fiscal. Nós abaixo assinados, membros do Conselho Fiscal da Cia. Autos e Accessórios Vieira da Cunha, neste exercicio de 1954, havendo recebido da Diretoria dessa Sociedade a proposta de aumento de capital que va iser apresentada na reunião de Assembléia Geral Extraordinária no próximo dia 16 do corrente com consequente alteração dos Estatutos Sociais, declaramos ter examinado detidamente todos os termos da referida proposta concordando plenamente com a sua aceitação. As razões da ordem financeira alegadas e o desenvolvimento da Sociedade, justificam o aumento de capital pedido e a consequente reforma dos seus Estatutos Sociais no Art.º 5.º E' o nosso parecer. Recife, 28 de Outubro de 1954. Assinado, Ricardo Tugo, Januario Lopes Neto e Tiburcio da Silva Santos. Em seguida à leitura procedida declarou o snr. Presidente que a materia estava posta à discussão dos Snrs. acionistas para deliberarem a respeito, desde que havia quorum legal mais que suficiente para a votação. Com a palavra o Diretor-Contador, Julio de Albuquerque Maranhão prestou diversos esclarecimentos aos demais acionistas presentes que satisfeitos, aprovaram por unanimidade de votos a proposta submetida a votação, tal qual se acha redigida, indo a seguir a lista dos subscritores transcrita já com a formação de novo capital social: MANOEL CARNEIRO VIEIRA DA CUNHA, brasileiro, comerciante, com 54 anos de idade, casado, proprietário, domiciliado nesta capital na rua Barão de Itamaracá nº 452, Espinheiro, cento e vinte mil e duzentas ações equivalentes a doze milhões e vinte mil cruzeiros (Cr$ 12.020.000,00); OTAVIO VIEIRA DA CUNHA, brasileiro, casado, comerciante, residente na rua Geraldo de Andrade, 57, Espinheiro, nesta capital, com 40 anos de idade, trinta mil ações equivalentes a três milhões de cruzeiros (Cr$ 3.000.0000,00); HILDA RIO VIEIRA DA CUNHA, brasileira, comerciária, com 39 anos de idade, residente nesta capital na rua Barão de Itamaracá nº 452, no Espinheiro, dezesseis mil ações equivalentes a hum milhão e seiscentos mil cruzeiros (Cr$ 1.600.000,00); DILERMANDO VIEIRA DA CUNHA, brasileiro, casado, comerciário, com 29 anos de idade, residente na rua Floriano Peixoto nº 85, apartamento nº 506, nesta capital, quatro mil ações equivalentes a quatrocentos mil cruzeiros (Cr$.... 40.000,00); ANTONIO CAMERINO PAESBARRETO, brasileiro, casado, contador, com 44 anos de idade, residente à rua Conselheiro Portela, 644, Espinheiro, seis mil ações equivalentes a seiscentos mil cruzeiros (Cr$ 600.000,00); JULIO DE ALBUQUERQUE MARANHÃO, brasileiro, casado, comerciante, com 46 anos de idade, residente nesta capital, na rua Gomes Taborda, 1247, Cordeiro, mil ações equivalentes a cem mil cruzeiros (Cr$..... 100 000,00); ROBERTO FONSECA VIEIRA DA CUNHA, brasileiro, solteiro, com 24 anos de idade, comerciario, residente nesta capital, na rua Barão de Itamaracá, 397, no Espinheiro, mil ações equivalentes a cem mil cruzeiros (Cr$ 100.000,00); GERALDO VIEIRA NASCIMENTO, brasileiro, casado com 28 anos de idade, comerciário, residente nesta capital, na Estrada dos Remédios, 1281, Madalena, oito mil ações equivalentes a oitocentos mil cruzeiros (Cr$ 800.000,00); FELISBERTO SEVERINO DA COSTA, brasileiro, casado, com 41 anos de idade, comerciário, domiciliado nesta capital, na rua Buenos Ayres nº 145, oito mil ações equivalentes a oitocentos mil cruzeiros (Cr$ 800.000,00); ANTONIO TIAGO GODINHO, brasileiro, casado, com 58 anos de idade, comerciário, domiciliado nesta capital na rua do Lima, 239, mil ações equivalentes a cem mil cruzeiros (Cr$ 100 000,00); WALDEMAR DA SILVA BIZARRO, brasileiro, solteiro, com 28 anos de idade, comerciário, residente nesta capital, na rua dos Prazeres, 118 mil e quinhentas ações equivalentes a cento e cincoenta mil cruzeiros (Cr$ 150.000,00); ALVARO DA SILVA BIZARRO, brasileiro, solteiro, com 26 anos de idade, comerciário, residente nesta capital, na rua dos Prazeres, 118, mil e duzentas ações equivalentes a cento e vinte mil cruzeiros (Cr$ 120.000,00); GILBERTO DO BONFIM GANTOIS, brasileiro, casado, com 39 anos de idade, comerciário, residente nesta capital, na rua dos Prazeres nº 118, mil e duzentas ações equivalentes a cento e vinte mil cruzeiros (Cr$ 120.000,00); PEDRO AUGUSTO DE MIRANDA, brasileiro, casado, com 65 anos de idade, comerciário, residente nesta capital, na Av. Manoel Borba nº 305, oitocentas ações equivalentes a oitenta mil cruzeiros (Cr$ 80.000,00); ALMERINDA DE BARROS LODY, brasileira, solteira, com 40 anos de idade, comerciária, residente nesta capital, na rua Carlos de Lyra, 93, Afogados, cem ações equivalentes a dez mil cruzeiros (Cr$ 10.000,00). Nada mais havendo a tratar, foi a reunião suspensa pelo tempo necessário à redação da presente ata que depois de lida na reabertura da reunião a todos os acionistas, mandando tirar desta cinco cópias datilografadas, devidamente conferidas para fins legais.

Recife, 16 de Novembro de 1954.

(a) Otavio Vieira da Cunha
Manoel Carneiro Vieira da Cunha
Hilda Rio Vieira da Cunha
Dilermando Vieira da Cunha
Antônio Camerino Paes Barrêto
Julio de Albuquerque Maranhão
Roberto Fonsêca Vieira da Cunha
Geraldo Vieira Nascimento
Felisberto Severino da Costa
Antônio Tiago Godinho
Waldemar da Silva Bizarro
Alvaro da Silva Bizarro
Gilberto do Bonfim Gantois
Pedro Augusto de Miranda
Almerinda de Barros Lody.

Confere com o original

Manoel Carneiro Vieira da Cunha
Diretor-Presidente

Pagou por guia Cr$ 30.000,00 em estampilhas Federais que estavam inutilisadas com a data de 17 de 11 de 1954, com verba nº 11.295, Petição nº 23.064 de 1954.
Alfandega, 17.11.1954.

(Assinatura ilegivel)
O escriturario

RELAÇÃO DOS SUBSCRITORES

	AÇÕES DE Cr$ 100,00	CAPITAL SUBSCRITO
MANOEL CARNEIRO VIEIRA DA CUNHA, brasileiro, comerciante, com 54 anos de idade, casado, proprietário, domiciliado nesta Capital, na Rua Barão de Itamaracá nº 452, Espinheiro	120.200	Cr$ 12.020.000,00
OTAVIO VIEIRA DA CUNHA, brasileiro, casado, comerciante, residente na rua Geraldo de Andrade, 57, Espinheiro, nesta Capital, com 40 anos de idade	30.000	Cr$ 3.000.000,00
HILDA RIO VIEIRA DA CUNHA, brasileira, comerciária, com 39 anos de idade, residente nesta Capital na rua Barão de Itamaracá nº 452, no Espinheiro	16.000	Cr$ 1.600.000,00
DILERMANDO VEIRA DA CUNHA, brasileiro, casado, comerciário, com 29 anos de idade, residente na rua Floriano Peixoto nº 85, Apartamento nº 506, nesta Capital	4.000	Cr$ 400.000,00
ANTONIO CAMERINO PAES BARRETO, brasileiro, casado, contador, com 44 anos de idade, residente à rua Conselheiro Portela, 644, Espinheiro	6.000	Cr$ 600.000,00
JULIO DE ALBUQUERQUE MARANHÃO, brasileiro, casado, comerciante, com 46 anos de idade, residente nesta Capital, na rua Gomes Taborda nº 1247, Cordeiro	1.000	Cr$ 100.000,00
ROBERTO FONSECA VIEIRA DA CUNHA, brasileiro, solteiro, com 24 anos de idade, comerciário, residente nesta Capital, na rua Barão de Itamaracá, 397, no Espinheiro	1.000	Cr$ 100.000,00
GERALDO VIEIRA NASCIMENTO, brasileiro, casado, com 28 anos de idade, comerciário, residente nesta capital, na Estrada dos Remedios nº 1381, Madalena	8.000	Cr$ 800.000,00
FELISBERTO SEVERINO DA COSTA, brasileiro, casado, com 41 anos de idade, comerciário, domiciliado nesta Capital, na rua Buenos Ayres nº 145	8.000	Cr$ 800.000,00
ANTONIO TIAGO GODINHO, brasileiro, casado, com 58 anos de idade, comerciário, residente nesta Capital, na rua do Lima, 239	1.000	Cr$ 100.000,00
WALDEMAR DA SILVA BIZARRO, brasileiro, solteiro, com 28 anos de idade, comerciário, residente nesta Capital na rua dos Prazeres, 118	1.500	Cr$ 15..000,00
ALVARO DA SILVA BIZARRO, brasileiro, solteiro, com 26 anos de idade, comerciário, residente nesta Capital, na rua dos Prazeres, 118.	1.200	Cr$ 120.000,00
GILBERTO DO BONFIM GANTOIS, brasileiro, casado, com 39 anos de idade, comerciário, residente nesta Capital, na rua dos Prazeres, 118.	1.500	Cr$ 150.000,00
PEDRO AUGUSTO DE MIRANDA, brasileiro, casado com 65 anos de idade, comerciário, residente nesta Capital na rua Manoel Borba, 305.	800	Cr$ 80.000,00
ALMERINDA DE BARROS LODY, brasileira, solteira, com 40 anos de idade, comerciária, residente nesta Capital, na rua Carlos de Lyra, 93, Afogados.	100	Cr$ 10.000,00
		Cr$ 20.000.000,00

Recife, 16 de Novembro de 1954

(a) Manoel Carneiro Vieira da Cunha — Diretor-Presidente

CERTIFICO que um exemplar de igual teor no qual constam os sêlos de arquivamento no valor de Cr$ 101,80 federal, em estampilhas, foi arquivado sob nº 1088, por despacho da Junta Comercial em sessão de 25/11/54.

Junta Comercial do Estado de Pernambuco, 26 de Novembro de 1954.

AMAURY RAMOS
Diretor-Secretario

(42)

ARTES E ARTISTAS

Exposição Marcel Martin

Encerra-se hoje, a exposição do pintor Marcel Martin ora aberta no Sindicato dos Empregados no Comercio, à rua da Imperatriz.

Aluno da Escola de Belas Artes de Paris e em seguida da famosa Academia Julien, Marcel Martin em 1937 foi premiado com medalha de ouro no Salon de Paris e possue vários quadros no Museu de Luxemburgo e no Museu Nacional de Bruxelas.

Tendo viajado pelas 5 partes do mundo — pois conhece da China ao Japão, das ilhas de Tahiti à Oceania, à Africa do Norte e aos mais remotos pagos do Chile e do Perú. Martin tem exposto em Londres, em Bruxelas, em Filadelfia e ultimamente em Lima, Buenos Aires, Rio e Caracas, nesta ultima cidade já por duas vezes.

Agora se destina à Bahia e daí a Nova York.

Isso importa dizer que tem pintado sob as latitudes mais diversas — sempre com aplauso dos criticos mais famosos como atesta a documentação que êle apresenta ao lado dos seus quadros.

Ele tem ainda em preparo um album de aquarela de paisagens sul-americanas e que vai ser editado proximamente em Paris.

ORQUESTRA SINFONICA DO RECIFE

Realiza-se, amanhã, às 17 e 30 horas, no Teatro Santa Isabel, o oitavo concêrto oficial da Orquestra Sinfonica do Recife, sob a regencia do professor Guido Mansuino. Os ingressos restantes poderão ser procurados no DDC, das 8 às 12 e das 14 às 18 horas, na Discoteca Pública Municipal.

DISCOTECA PUBLICA MUNICIPAL

E' o seguinte o programa para hoje, nessa Discoteca:

A's 16 horas:

STRAVINSK — CAPRICHO, para piano e orquestra Monique Haas ao piano, com a Orquestra Sinfonica RIAS, dirigida por Ferenc Friesay.

RAVEL — CONCERTO, para piano, em sol maior — Monique Haas ao piano com a Sinfonica NWDR de Hamburgo, dirigida por Hans Schimidt-Isserstedt.

MANUEL DE FALLA — EL AMOR BRUJO — Nan Merriman, mezo-soprano, com a Orquestra Sinfonica de Bowl de Hollywood dirigida por Leopold Stokowski.

NOTA SUBURBANA

REAL x RIO BRANCO, NO CAMPO DO IBIS

Amanhã, pela manhã, no campo do Ibis, defrontar-se-ão as equipes representativas da Associação Esportiva Real e do Rio Branco Futebol Clube.

A direção tecnica do Real escalou os seguintes jogadores para o referido encontro: Ivan — Milton — Maciel — Bria — Pedrinho — Salvi — Feliciano — Valdomiro — Armando — Guimarães — Guilherme — Carlos e Alberto.

NOVO JOGO DO ATLANTICO

Hoje, às 15.30 horas, no campo do Juventude, na Varzea, o quadro do Atlantic Refining enfrentará, em peleja amistosa, o do DNER.

O «onze» do Atlantic formará com a seguinte constituição:

Fernando — Tenorio — Zequinha — Brito — Edvaldo — Esmeraldino — Souza — Ricardo — Selva — Bezerra — Jair e Aldemar.

QUEREM FICAR INDEPENDENTES, OS JUIZES DE FUTEBOL

RIO, 26 (Meridional) — Dando cunho real a velho sonho de João Anthero de Carvalho, o arbitro Mario Pedro Formi trabalha no sentido da criação de uma entidade onde se congreguem todos os apitadores e auxiliares dos jogos de futebol, constituindo organização independente e não sujeita á diretrizes dos clubes cariocas.

A Associação Metropolitana de Arbitros de Futebol e auxiliares já tem confeccionados seus estatutos e os aprovará em assembléia, terça-feira, levando-o para aprovação do Conselho Nacional de Desportos, para homologação, com base no Cap. IX, em seu artigo 55, do Codigo Brasileiro de Futebol.

Pretende, o criador da A. M. A. F. A., convidar para primeiro presidente, o paredro Carlos Martins da Rocha, nome que julgam imprescindivel para o impulso inicial a ser dado á novel entidade.

CONTINUA A GREVE DOS GRAFICOS URUGUAIOS

MONTEVIDEU, 26 (U.P.) — Mantem-se sem alteração a greve dos graficos. A greve entrou em seu segundo dia, afetando o pessoal dos diarios da capital. A falta dos jornais se fez sentir hoje muito mais que ontem nas ruas, porém, de um modo geral, a população mantem-se perfeitamente a par dos acontecimentos nacionais e do mundo, através das emissoras que têm ampliado os seus programas. O Sindicato de Artes Graficas esteve reunido esta manhã e considerou as diversas gestões de mediação existentes para resolver o litigio. As tentativas de acôrdo estão sendo levadas a efeito através do Ministério de Industria e Trabalho, Instituto do Trabalho, Associação Civica e representantes sindicais.

MINISTÉRIO DA MARINHA

COMANDO DO TERCEIRO DISTRITO NAVAL

DIVISÃO DE FAZENDA

EDITAL

Chamo a atenção dos interessados para o Edital publicado no Diario Oficial do Estado de Pernambuco, edições de 14, 17 e 18 de Novembro corrente, relativo à concorrência pública a ser realizada no dia 2 de Dezembro de 1954, ás 14.00 horas, na séde dêste Comando, para fornecimento de artigos compreendidos nos diversos grupos da nomenclatura oficial em vigor na Marinha, inclusive «Munição de Bôcas» e «Fardamento» e, bem assim, prestação de serviços ás unidades navais sediadas no Recife e aos navios da Marinha de Guerra surtos nêste pôrto, durante o primeiro quadrimestre do ano de 1955.

Washington de Carvalho Castro
Capitão de Corveta (IM) Chefe da Divisão de Fazenda do 3º Distrito Naval

(45)

NO CAMPEONATO MUNDIAL DE TIRO — No grande torneio em realização em Caracas, tomaram parte nada menos de 500 atiradores, de 20 nações diferentes sendo que a Russia enviou 50 e os EEUU. 36. Na foto, o general Marcos Perez Jimenez, presidente da Venezuela, no momento em que ia dar inicio ás provas de carabina, com o primeiro disparo. Conquistou o titulo de Mestre-Atirador uma jovem peruana, a srta. Katy Baldwin, com a extraordinaria marca de 399 pontos, em 40 disparos de carabina, á distancia de 50m, havendo conseguido tocar a mosca por 34 vezes. (I. N. P.)

COLUNA ESPIRITA CRISTÃ

Otávio COUTINHO

Examinemos algumas outras objeções, além do esquecimento das vidas anteriores, que já refutamos, feitas contra a lei da reencarnação, quer de carater filosofico, quer religioso.

Contraditam, em primeiro lugar, que essa doutrina é insuficiente no ponto de vista moral, pois, abre ao homem perspectivas tão vastas para o futuro, possibilitando-o à reparação das suas faltas nas vidas subsequentes; estimula-o ao vicio e à indolencia; não lhe oferece estimulo poderoso para a pratica do bem, e, desta forma e por todas as razões, é menos energica que o temor de um castigo eterno, depois da morte.

Antes de tudo, não se trata de saber que uma teoria, é mais ou menos eficiente, para estabelecer um freio inibitorio á ação humana, evitando o pecado. Sim, porém, ser ou não a verdade, e nós afirmamos, por tudo que temos escrito a respeito e ainda por tudo mais que teremos de dizer, ser a reencarnação, a lei verdadeira e única universal.

Mas, também é de considerar-se, que a teoria das penas eternas, mesmo para o próprio pensamento da Igreja, é um simples espantalho para atemorisar os maus. Entretanto, a ameaça do inferno, dos suplicios eternos, nos tempos atuais, não reprime ninguém, tanto assim que os crimes hediondos e de tôda especie, se reproduzem por tôda parte do globo e a crise de carater é geral.

Em última análise, tal doutrina, impotente e desmoralisada, é mais uma impiedade para com Deus, a quem se empresta uma crueldade incrivel, castigando eternamente, sem necessidade e sem ser para corrigir.

Ao passo que, a doutrina das reencarnações sucessivas e progressistas, revela-nos a lei verdadeira dos nossos destinos, ao lado do progresso e da justiça, que presidem todo o Universo: pondo-nos ao conhecimento dos motivos dos nossos males, dos nossos sofrimentos e desdita, elimina por completo, a concepção absurda do pecado original, de conformidade com a qual, tôda descendencia de Adão, isto é, tôda a humanidade estaria sofrendo o castigo dos pecados do primeiro homem. E' bem de ver, que a influencia moral da certeza da reencarnação, é bem mais séria, profunda e decisiva, que as fábulas infantis do inferno e do paraiso, concebidas pelas religiões do passado.

Ao contrário, do que objetam contra a reencarnação, opõe ela um freio bem maior, lógico e racional, às paixões humanas, patenteando-nos as consequencias dos nossos atos, refletindo-se sobre as nossas vidas atuais e futuras, fazendo nascer germens de dor ou felicidade. Mostra-nos que a alma é tanto mais sofredora e desgraçada, quanto mais imperfeita e culpada, estimulando-nos assim para a prática do bem.

Enfim, demonstra-nos, que somos os fatores de nossa felicidade ou infelicidade, os artifices dos nossos destinos, que poderão ser bons ou maus, conforme as nossas ações forem bôas ou más.

A doutrina da reencarnação é inflexivel, mas é justa, de vez que proporciona o castigo à culpa, e reparada esta, acena-nos com a regeneração e com um futuro de Paz e Felicidade.

Sem que critica exista de nossa parte, senão a manifestação da verdade para argumentar, o crente ortodoxo, admitindo que a confissão e absolvição eliminam seus pecados, alimenta uma esperança vã e acumula decepções futuras, na outra vida. Ao passo que, o homem cuja mente foi iluminada pela luz da Verdade, aprende a retificar seu proceder, corrige-se, preparando com cuidado e zêlo, seu futuro promissor.

Uma outra objeção, é a seguinte: «Si nós estamos convencidos de que os nossos males são merecidos, de que são consequencia da lei de justiça, tal crença terá por efeito extinguir em nós tôda piedade, tôda compaixão pelos sofrimentos alheios; sentir-nos-emos menos inclinados a socorrer, a consolar nossos semelhantes; deixaremos livre curso às suas provações, pois que devem ser para êles uma expiação necessaria e um meio de adiantamento».

E' evidente, que essa objeção é especiosa.

Para refutá-la, precisamos apreciá-la nos dois aspectos, o social e o individual.

Em face do primeiro, temos que considerar, que o espiritualismo moderno nos demonstra, serem os homens solidarios entre si, estão unidos por uma sorte comum, de vez que as imperfeições sociais, são uma consequência dos nossos atos e êrros do passado.

De maneira, que cada um de nós possui parte de responsabilidade, e assim tem o indeclinavel dever de concorrer para a melhoria coletiva.

A propria educação das almas tem de fazê-las passar por tôdas as experiências, passar por tôdas as provas, de maneira alternada, da riqueza e da pobreza, do sofrimento e da felicidade, da doença e da saúde, da dor e da felicidade.

Não mais pode haver a atitude do egoista, supondo que os males sociais não mais poderão atingi-lo, depois da morte. Pela reencarnação, êle sabe, que terá de voltar à terra, por consequencia irá sofrer tudo aquilo, que êle supunha fosse tão somente legado aos outros. De maneira que, fazendo o bem a terceiros, concorrendo para os melhoramentos materiais e sociais, estaremos reservando para o futuro, não só em beneficio de terceiros, como de nós próprios, quando aqui voltarmos, pela lei imperiosa da reencarnação resgatadora e libertadora.

Assim, por todos os modos, os beneficios que fizermos, redundarão em nossos proprios beneficios, pois, a cada um será dado conforme suas obras.

Concernentemente aos males individuais, apreciando o problema sob outro aspecto, poderemos repetir, com muito acerto: «Não somos juizes das medidas exatas onde começa e onde acaba a expiação». Não sabemos mesmo, quando há expiação, pois sabemos que reencarnam muitas almas, que não são propriamente culpadas, procuram uma vida de provas, para a mais depressa progredirem. De maneira que, nenhum de nós poderá saber com precisão se não será instrumento da propria Providencia, aliviando os males de terceiros, ou concorrendo para os melhoramentos coletivos.

Como bem destaca, Leon Denis, na sua substanciosa obra, por nós inumeras vezes citada «Fora da caridade não há salvações, disse Allan Kardec. Ta é o preceito por excelencia da moral espirita. O sofrimento onde quer que se manifeste, deve encontrar corações compassivos e prontos a socorrer e a consolar. A caridade é a mais bela das virtudes: só ela dá acesso aos mundos felizes».

VULTOSOS PREJUIZOS A' COMPANHIA PESQUEIRA

LONDRES, 26 (U.P.) — Aristoteles Socrates Onassis, o armador grego, anunciou que tinha enviado uma notificação de reparo ao Lloyd pelos navios de sua frota baleeira detidos pelo governo peruano. Disse que se as autoridades peruanas não libertarem os navios, o caso deverá ser finalmente levado ante à Côrte Internacional de Justiça em Haias, para determinar se o Perú deve reembolsar o Lloyd pelos danos reclamados por Onassis.

Explicou o armador que tem duas apolices de seguro de sua frota. A primeira é uma apolice que cobre o risco geral de guerra, no valor de 5 milhões de libras. A outra refere-se ao pagamento diario de 30.000 dolares, quando por quaisquer causas os navios estivessem em condições de operar.

Interrogado se havia algo de pessoal na ação do governo peruano contra sua frota, Onassis disse que a captura de unidades da mesma «está relacionada com problemas politicos internos e tem por fim distrair a atenção publica».

ENCERRADA A CAMPANHA ELEITORA URUGUAIA

MONTEVIDEU, 26 (U.P.) — No primeiro minutos do sabado proximo, será encerrada a campanha de propaganda e proselitismo eleitoral mais custosa e mais entusiasta de que se tem memoria na historia do Uruguai.

Participaram desta campanha, numa competencia onde todos os meios publicitarios foram utilisados, todas as fracções do Partido Colorado e do Partido Nacional, os catolicos, os socialistas e os comunistas. Contribue para esta gravosa tarefa de mobilização de cidadãos uma curiosa previsão da lei eleitoral do Uruguai: a Corte Eleitoral paga aos partidos uma determinada soma por cada voto que reuna.

Nestas eleições perceberão cerca de 3 pesos por sufrágio, para pagar os gastos de propaganda. No periodo pre-eleitoral, todas as organisações politicas gastaram indubitavelmente somas muito superiores, as que receberão pelo imperio da lei. Este é outro indice de fervor e do entusiasmo com que encaram as eleições que se realizarão no proximo domingo.

Foram distribuidas mais de 4.000 urnas para controle dos votos. Hoje, pela manhã, o ministro da Defesa, general Juan Ribas, tomou as ultimas medidas para manter a ordem durante o pleito. Presume-se que a abstenção será muito reduzida.

A "GANG" AGIA NA "LIGHT"

RIO, 26 (Meridional) — Uma quadrilha de ladrões especializados em lezar a Light foi desmascarada depois de causar prejuizos superiores a meio milhão de cruzeiros áquela empresa. Os ladrões surrupiavam cabos de cobre e condutores de alta tensão. O chefe da gang é o individuo José Ferreira. São seus companheiros de bando os ladrões Valdomiro de Jesus, Ulisses Vieira e Martim Leme. Este ultimo acha-se foragido. O receptador de furto é o sr. Paulo Pinto de Abreu.

RUBIROSA, DESCLASSIFICADO NO MEXICO — Na foto, o grande caze do automobilismo mundial, Porfirio Rubirosa, no volante da sua «Ferrari» no momento da arrancada, na Corrida Pan-Americana, a mais perigosa prova automobilistica do mundo, ora em realização em Oaxaca, Mexico. Rubirosa foi desclassificado. (INP)

Pelos Municipios

CRÔNICA DO INTERIOR

QUE FALTA PARA A EQUIPARAÇÃO?

Samuel SOARES

Lemos, recentemente, por ter sido publicado na imprensa, o apêlo dirigido ao sr. Arcebispo Metropolitano em pról da equiparação do Colégio Nossa Senhora da Escada ao ciclo ginasial.

A surpresa do apêlo, desde que consideravámos desde muito satisfeita a justa aspiração dos escadenses, nos leva a uma pergunta muito simples como a de que nos servimos para o titulo dêste comentário: — Que falta para a equiparação?

Acompanhamos, desde os seus primórdios, a campanha que se levou a efeito para a instalação do educandario. Conhecemos, em parte, o grande esfôrço e a tenacidade com que o sr. José Pinheiro Lins enfrentou os embaraços iniciais e muitos outros surgidos na fase de preparação dos recursos indispensaveis á concretização do patriotico objetivo.

A tudo, porém, sobreveio a louvável determinação de transferir á Arquidiocese o patrimônio conseguido, desde que o Colegio se encontra instalado em prédios que se adaptam, perfeitamente, aos misteres pedagógicos, dispondo, ainda, de excelente material apropriado, consoante o testemunho de vários educadores pernambucanos.

E com aquela transferência á Mitra, verificou-se o que era de esperar: O estabelecimento foi confiado, pelo venerando Metropolita olindense, á direção de uma Ordem religiosa. As Irmãs do Convento de Nossa Senhora da Glória, do Recife, assumiram, experimentalmente, a administração do Colégio da Escada. Contudo, ao que vemos, nada fizeram, até agora, no sentido de conseguir sua desejada e necessária equiparação.

O problema educacional da juventude, como se sabe, envolve aspectos da maior conveniência e utilidade no que tange á solução que carece de ser encontrada, em toda parte.

Vemos, por isto mesmo, que até as pequenas cidades se movimentam no sentido de conseguir, por todos os meios, a instalação de um estabelecimento de ensino secundário que proporcione o preparo intelectual dos rapazes e moças cujos pais não podem arrostar com os encargos financeiros de sua educação fora do meio em que vivem e exercem as suas atividades.

A cidade de Escada, como resultado de uma iniciativa vigorosa e altruistica, qual a que teve, anos atrás, o sr. Pinheiro Lins, instalou o seu colégio e, depois, por acertada inspiração, o confiou á esclarecida direção do apostólico arcebispo, dom Antônio de Almeida Morais Júnior, que não há de permitir seja o ideal dos escadenses condenado ao insucesso e ao malôgro.

Acreditamos, assim, que contando com os elementos essenciais para a manutenção do educandário, o ilustre antistete vai cuidar de conseguir, para o próximo ano, a equiparação do estabelecimento que, em boa hora, foi entregue aos auspicios de sua autoridade e do seu descortinio.

E' isto o que espera a população da Escada cujo apêlo, estamos certos, não se fez em vão.

GARANHUNS

A FORMATURA DAS CONCLUINTES DO COLEGIO SANTA SOFIA

Uma nota esclarecedora fornecida á imprensa

Recebemos, com pedido de publicação:

«PELA SANTA SOFIA: — As professorandas do Colégio Sta. Sofia esclarecem ao povo de Garanhuns que farão a sua solenidade de formatura e colação de gráus no dia 12 de dezembro, no salão nobre da Prefeitura em presença do Exmo. Secretário da Educação e Cultura, das autoridades estaduais e municipais, do seu ilustre e muito honrado paraninfo, dos seus pais e amigos.

A' notícias veiculada sábado pelo «O Monitor» é muito capciosa. Não houve dentro do Colégio nenhuma cerimonia de colação de gráu das professorandas de 1954». Houve sim, a entrega dos diplomas ás concluintes conforme determinação expressa do Exmo. Secretário de Educação e Cultura, depois das ameaças da Diretoria do estabelecimento de que não entregaria os referidos diplomas para a solenidade de nossa formatura.

Não podemos considerar formatura uma cerimônia que fomos obrigadas a realizar forçadas, sem aviso prévio e sobretudo, sem a presença dos nossos queridos pais, do nosso sempre digno paraninfo e particularmente de todos os homens de bem e de representação da sociedade local.

Dirigimos ao Exmo. Secretário de Educação e Cultura:

Os genitores das concluintes do curso pedagógico do Colégio Sta. Sofia, desta cidade, vêm á presença de v. excia., afim de exporem os fatos desagradáveis que se processaram em torno da formatura de suas filhas.

Escolheram as alunas, como é de seu direito o paraninfo da turma, d. Jerônimo de Sá Cavalcanti, reconhecendo nele suas qualidades de sacerdote digno e intelectual de renome.

A diretora, Madre Maria Pia Pedrosa de Melo, recusou-se a aceitar como paraninfo o rev. sacerdote, não parecendo ás alunas o motivo da recusa.

As alunas, não se conformando com a determinação da diretora, recorreram a superiora em Recife, Madre Vigária Teresa, que lhes reconheceu o direito de escolher o paraninfo realizando fóra do Colégio a solenidade de formaturas, conforme carta de 11 de junho do ano corrente, mantendo todavia, a decisão da diretora sem explicar as razões».

As concluintes procuraram ainda por intermédio de pessoas influentes na cidade, inclusive sacerdotes uma revogação por parte da diretora. Nós mesmos estivemos com a Superiora, fazendo ver nossos desejo que a colação de gráu se realizasse dentro do Colégio. Infelizmente, foram debalde todos os esforços, chegando a Superiora do Colégio a tomar como acinte á sua pessoa este nosso entendimento.

Depois de muita insistencia a diretora declarou que o motivo de não aceitar d. Jerônimo, paraninfo, era ter o mesmo criticado os processos pedagógicos adotados no Colégio (!)

Terminadas as provas finais, as nossas filhas foram chamadas á secretaria do Colégio onde se encontravam a diretora do estabelecimento ,inspetor do curso e representante do corpo docente. Então a diretora, contrariando a determinação de V. Excia., como tambem a de sua superiora ao Recife, realizou uma cerimônia, que pretende ser a colação de gráu das nossas filhas, conforme se infere dos termos de uma noticia publicada no «Monitor» de 20 do corrente.

Como vê V. Excia., a diretora do Colégio realizou á nossa revelia e sem a presença do paraninfo, uma cerimônia com a qual absolutamente não nos conformamos, e que não reconhecemos como um ato oficial de colação de gráu.

Confiante no elevado espirito de V. Excia., esperamos seja tomada uma providencia a bem dos nossos direitos e das nossas filhas.

Acresce dizer a V. Excia. que o Colégio nos comunicou não aceitar mais para o futuro as nossas outras filhas». Não havendo na cidade outro colégio com o curso pedagógico, ficamos impossibilitados, de educar nossas filhas, no curso de professoras.

Com os protestos de nossa mais alta estima e consideração, queira V. Excia. aceitar as nossas cordiais saudações — (ass. Todos os pais».

NAZARÉ DA MATA

FESTA DE NOSSA SENHORA DA CONCEIÇÃO

Terá inicio no próximo dia 30 — Aniversário da "Revoltosa" — Vida Escolar — Sociais

J. M. Vieira de MELO

NAZARE' DA MATA: — Festa da Revoltosa: — Teve lugar, no domingo último, a festa aniversária dessa nossa sociedade, com um programa que agradou bastante. Foi empossada a nova diretoria. Presidente de honra — Helio Coutinho C. Oliveira. Efetivo — Odilon M. Coutinho. Orador, Bartolomeu Falcão. Tesoureiro, Luiz do Rêgo Moreira. Secretário, Antonio de Moura e José Germano Ribeiro. Diretor João Feliciano. Contratante — José V. de Melo.

PREFEITURA: — Reassumiu, no dia 18, o cargo de prefeito o sr. Antonio Germano Ribeiro.

FESTA DAS CONCLUINTES DAS ALUNAS DO STA. CRISTINA: — No domingo 28, será realizada a festa de colação de gráu das alunas desse educandário.

Paranifo — revo. padre João Mota. Homenagem especial — d. Carlos Coelho. Honra ao Mérito — prof. p. Jaime Dinis, dr. Aristides de Paula, prof. Aluisio Pereira. Homenagem de honra — madre Teresa, superiora vigaria das Religiosas. Preito de gratidão — madre Maria Francisca e Mestras Homenagem de honra — prefeito Antonio Germano Ribeiro. Programa — 7 horas — missa em ação de graças celebrada pelo bispo diocesano. Benção dos aneis. 19 horas. Colação de gráu no salão nobre do Ginásio.

A' noite, oferecido pelo homenageado Antonio Germano Ribeiro, um baile na séde do «Condors, tocando a «Jazz Euterpina», convita especial.

Concluintes: Maria Ellête V Barros, Eunice de Almeida Egito, Venice Lopes de Andrade, Ester Lopes de Lima, Marinete Martins da Silveira — oradora, Genice G. Belarmino da Silva, Nizeide V. Vieira da Silva, Terezinha de B. C. Gomes, Albanita B. Curvelo, Wilma d'Arco e Maria José V. de Lima.

GINASIO S. JOSE': — Tambem no domingo, será a colação de grau dos ginasianos. Pela manhã, missa na capela do estabelecimento. Jogo de volei entre os concluintes e alunos. 12 horas — almoço oferecido pelo sr. diretor . 16 horas, jogo de futebol. Sessão magna de despedida dos alunos.

VIAJANTES: — Hoje seguiram para o sul do país as senhoritas Ellete e Ligia Azevedo Pessoa, filha do sr. Virginio S. Pessoa, alto comerciante local e de sua esposa sra. Waldemira Azevedo Pessoa, que ali se demorarão algumas semanas. Viajarão a bordo do «Santa Maria».

FESTA DE N. S. DA CONCEIÇÃO: — A começar do dia 30, terão lugar os festejos na Catedral, da nossa padroeira ,com noiteiros. No dia 8, além das cerimonias liturgicas, será colocada a primeira pedra do Seminário Menor, no antigo sitio da Gameleira, próximo á Estação Ferroviária, bem como a trasladação da imajem de N. S. de Lourdes, num monumento ali erguido. O programa é vasto e de muito interesse para os catolicos.

TELAS A OLEO
LUSTRES DE CRISTAL
ESPELHOS VENEZIANOS
ARTIGOS PARA PRESENTES
Vendas á Vista ou pelo CREDIARIO
VIBRASIL
(FILIAL)
RUA DO HOSPICIO, 213 — FONE: 4026
(24)

PUBLICIDADE
Do Amazonas ao Rio Grande do Sul
Os «Diarios Associados», a revista «O Cruzeiro» e as «Emissoras Associadas», oferecem uma cobertura completa para anuncios nas capitais e grandes centros do interior do país.
Consulte o Departamento de Publicidade do DIARIO DE PERNAMBUCO.

É FÁCIL DIZER:
ELE TEM VERMES
É mais facil ainda acabar com os vermes dando ao seu filho
LICOR DE CACAU XAVIER
Um produto do
LABORATÓRIO LICOR DE CACAU XAVIER

RIBEIRÃO

ABONO DE NATAL AO FUNCIONALISMO MUNICIPAL

O P.T.B. contra a classe dos "barnabés" de Ribeirão — Aniversario de administração — Politica

Avani AZEVEDO

No dia 15 de novembro a administração, Abelardo Sena, completou o seu 3º. aniversario. Durante esse espaço de tempo, o atual prefeito desenvolveu intenso trabalho, sendo vários os serviços prestados ao municipio. Ao lado de pavimentações de ruas, largos, avenidas; reconstrução de praças; compra de motor gerador de energia elétrica; melhoramento das estradas inter-municipais; etc., construiu, o atual governo, um Parque Infantil, que além de melhorar o panorama urbanistico do lagradouro, outrora pântanos e mal gal, tem sido o paraiso encantado e preferido, principalmente nas tardes domingueiras e de dias santos e feriados da criançada irriquieta e trêfega.

Para comemorar a data aniversária do seu governo, foi organizado, pela Comissão encarregada, um vasto programa de festividades. A atração principal do dia, isto é, a que mais despertou interesse na população foi justamente o encontro, no campo do SESI, entre as equipes do «Clube da Aeronáutica» e a dos «Estudantes», cabendo o ultimo a vitória de 5x1.

Dois grandes bailes, um popular na Escola «João Felipe», e outro, ofertado á Sociedade, no Clube Intermunicipal, foram realizados, tocando para o primeiro a Jazz do Clube Intermunicipal e para o segundo afinadíssima orquestra da Base Aérea. As dansas prolongaram-se animadamente, até ás primeiras horas do dia seguinte. Grande retreta foi realizada, ainda, no Palanque, recém-inaugurado, da Praça onde funciona o Parque Infantil.

PANORAMA POLÍTICO: — Circulam na cidade os primeiros boatos e palpites acerca dos possiveis candidatos ao governo municipal nas próximas eleições. Mas, seis longos meses ainda restam e nesse periodo o povo consciente e zelozo de Ribeirão fiel ás suas tradições, irá pensar, sentir e agir inteligente e desapaixonadamente na escolha do nome que deverá reger os destinos da «Terra de Zé Marianos», por mais quatro anos.

Ribeirão, mais do que qualquer outro municipio, necessita de um governo que, sobrepujando as paixões politicas e mesquinhas, mantenha uma atitude de equidistância e compreensão.

ABONO DE NATAL: — Lembrou-se, este ano, o prefeito de dar um Abono de Natal aos funcionários e trabalhadores municipais ,tendo para isto redigido e enviado á Câmara Municipal, o projeto.

O contentamento da classe, ao tomar conhecimento do projeto que a beneficiaria, como era de esperar, foi geral.

Mas, como diz o adágio: «alegria em casa de pobre dura pouco», a bancada do PTB por sinal majoritária segundo consta, em fontes fidedignas, irá apresentar um parecer reduzindo a penas para meio mês o tão esperado Abono. Desolados, os pobres «barnabés», pois são funcionários que vivem com ordenados de padrões de três anos atrás procuraram o edil e este, decepcionado ante a má vontade dos seus correligionários, asseverou tudo fazer para demovê-los de tais intentos.

Nessa dôce e fugaz esperança, de receber o Abono integral, continuam os incrédulos funcionários. Será que os fartos e bem aquinhoados vereadores petebista compreenderão de fato as necessidades da sacrificada e desajustada classe de servidores municipais? A aprovação, como se acha redigido, do projeto em lide, será a única resposta consciente ao caso.

AVISO
AOS VIAJANTES
AS MELHORES CONDIÇÕES de confôrto, os horários mais convenientes, a viagem sobrevoando panoramas encantadores, são algumas das inúmeras vantagens que oferecemos aos que viajam ao
RIO DE JANEIRO
Se o Sr. está interessado em viajar ao Rio, ou então a outras nossas escalas, FAÇA UMA VISITA A AGÊNCIA LOCAL e conheça os detalhes dos bons serviços oferecidos pela
NACIONAL
TRANSPORTES AÉREOS
Rua do Comércio 148 Tel. 6727
RECIFE

URBANISMO EM PESQUEIRA

Eugenio M. CHACON

Os jardins da cidade mostram-se floridos. Isso faz bem aos olhos dos que habitam esta terra, deixando boa impressão ao viajante ou visitante.

Uma cidade pavimentada e ajardinada consigna bem estar aos que nela vivem, conquistando daqueles que a visitam, lisongeiras apreciações. Mesmo porque, as praças com suas árvores ornamentais e canteiros floridos, transformam o ambiente monótono, insulso e frio de uma localidade, em recintos coloridos, alacres e cheios de vida e calor, provocando os «footings», o movimento radioso e alegre da criançada, da mocidade e daqueles que já dobraram a estrada da vida, caminhando para a velhice mas que encontram em tais instantes, a doce recordação de tempos idos.

Uma cidade cujo aspécto urbano busca em suas praças, o verde da vegetação e a bizarria das flores, em cambiantes matizes, representa uma terra civilizada. Os logradouros constituem os pulmões de uma comuna suavizando ao mesmo tempo a razão da própria vida, com a doce e enlevante agitação dos que buscam tais ambientes na fuga do terra-a-terra das obrigações cotidianas.

Pesqueira nesse particular marcha na dianteira de quase todas as cidades do interior do Estado. Acidentalmente, o desdobramento de sua «urbs» permitiu a localização de praças e parques ajardinados que tanta beleza emprestam á terra.

Nada obstante essa situação invejável, outros recantos necessitam ser melhorados, entre tais, o trecho em que confinam várias ruas no bairro S. Sebastião; o Largo Jurandir Britto de Freitas vez que praça ainda não existe, na acepção da palavra e po fim, a extensa área balda que se descortina frente á Escola Técnica Profissional Diocesana, local magnifico para um grande parque, onde vicejem eucaliptus bambús e onde se esparramem bancos toscos «play-grounds», pistas para velocipedes e bicicletas e originais carramanchões

Na realidade, complementando o quadro teremos banido quase que totalmente o aspecto carrancudo tão comum nas localidades interioranas, e que na verdade faz espalhar o tedio e o pessimismo que tanto amolece e entoxica os que vivem em tais meios.

Bem podem avaliar os pesqueirenses o que seria de nossa terra sem as praças que notoriamente enfeitam o todo paisagistico desta comuna. Decerto teriamos diante de nossos olhos um quadro igual, desculorido e até mesmo melancólico, causando-nos desenganos e tristezas.

Pugnemos por mais praças arborizadas e floridas, certos de que estamos lutando por algo útil e pictórico.

"O CRUZEIRO"
SE NA SUA CIDADE AINDA NÃO HOUVER UM AGENTE DE "O CRUZEIRO" ESCREVA O QUANTO ANTES PARA GIUSEPPE MADDALENA & CIA. LTDA. — RUA DA MOEDA, 140 — TERREO — RECIFE — ENDEREÇO TELEGRAFICO "REVISTA" E SE TORNE UM AGENTE DA MAIOR E MELHOR REVISTA DA AMERICA LATINA.

DA IMPRENSA DO INTERIOR

Este registro sobre o aniversário do «Jaboatão Jornal», de Jaboatão:

«Mais um ano completará, no próximo dia 26, o «Jaboatão Jornal».

Para os que o fazem e têm lutado e vencido contra a incompreensão de alguns que desejam moldá-lo á sua vontade e caprichos politicos, de toda sorte é — não há negar — mais uma grande vitoria.

Queiram ou não, o «Jaboatão-Jornal» não se afastou, ainda, uma só vez, da linha de conduta que lhe vem norteando os destinos, desde o seu aparecimento.

Temos a satisfação de poder proclamar, sem o menor travo de consciencia, esta verdade. E quanto mais desejam que ele desapareça, que morra, mais ele vive e aqui está, comemorando no registro daquela data, mais um ano de vida, de luta, de resistencia, no seio desse povo amigo e generoso, para que ele tem sido, embora humilde e modesta, a voz dos seus anseios e aspirações.

Combatem-nos, mas não o vencem; criticam-no, mas temem-no. Nisso está o seu maior elogio e isso é a nossa recompensa e, como recompensa, é quanto nos basta, animo e confortas.

PAUDALHO

102 ANIVERSÁRIO DA "22 DE NOVEMBRO"

Comemorado no dia 22 — Homenagem ao cônego Severino Guedes — Outras noticias

Oscar de SIQUEIRA

SOCIEDADE DE CULTURA MUSICAL 22 DE NOVEMBRO — Realizaram-se nos dias 20, 21 e 22 do corrente comemorações pela passagem do 102.º aniversário da banda de musica paudalhense. No sábado, 20, na sede social, realizou-se grande baile, tocando a jazz da referida banda. Domingo, verificou-se o baile infantil e finalmente no dia 22, alvorada pela banda de musica, com salva real, missa na igreja-matriz, em louvor de Santa Cecilia, a padroeira da referida entidade musical e às 20 horas, posse solene da nova diretoria de que é presidente o sr. José Alves Neto, comerciante nesta cidade. O salão da 22 de Novembro, que se achava literalmente cheio, apresentava-se ornamentado. A sessão foi presidida pelo cônego Severino Guedes, que deu a palava ao presidente da gestão anterior, sr. Ludovico Ataíde, que leu um bem feito relatório das suas atividades à frente da 22 de Novembro, tecendo comentarios sobre a participação da mesma no concurso promovido pelas emissoras associadas no programa «Salve a retreta», em que a nossa velha musica se não foi classificada nos três primeiros lugares recebeu, no entanto, as melhores provas de admiração e aplausos pela sua exibição. O relatorio do presidente Ludovico Ataide foi uma demonstração sincera e honesta do quanto pôde realizar dentro das possibilidades da referida organização. Em seguida, foi dada a posse aos novos diretores sob aplausos dos assistentes. O orador para o atual periodo, que é o sr. Ludovico Ataide, ainda usou da palavra, agradecendo em nome da nova diretoria, estendendo os agradecimentos às pessoas presentes e representantes oficiais das sociedades, não só da cidade como de Carpina. O confrade Artur Alves de Albuquerque, da representação de Carpina, proferiu vibrante discurso de saudação o mesmo fazendo os representantes do Cruzeiro Football Clube e São Cristovão Sport Clube.

HOMENAGEM DA PAROQUIA AO CÔNEGO SEVERINO GUEDES — Por motivo da passagem do 30.º aniversario da gestão paroquial do cônego Severino Guedes, os católicos desta cidade, á frente o padre Arnaldo Moreira, promoverão, no próximo dia 25 do corrente, uma manifestação de apreço ao acatado e querido sacerdote. Será observado o seguinte programa: 4 1/2 horas — Alvorada, pela banda de musica 22 de Novembro e salva de 21 tiros, na Praça do Espirito Santo; 7 horas — Missa solene de ação de graças na matriz, pregando no Evangelho o pe. Severino Nogueira; 12 horas — Repique festivo dos sinos dos quatro templos da cidade e salva real no pátio da matriz; 12,30 horas — Almôço oferecido aos visitantes, no salão do Teatro Paroquial; 16 horas — Retrêta pela banda de musica 22 de Noembro, na Praça Raul Bandeira; 18 horas — Te Deum, na matriz, com a participação dos sacerdotes visitantes, e presença das autoridades locais, associações religiosas, etc.; 20 horas — Sessão magna, no Cine Teatro Sta. Teresa, presidida pelo dr. juiz de direito da comarca, tomando parte na mêsa, além do homenageado o prefeito do municipio, o presidente da Camara de Vereadores e mais autoridades presentes.

PELA POLITICA — Já começam os palpites, mal se avizinhando as próximas eleições para prefeito do municipio. Varios nomes vêm sendo apontados, mas o certo é que pelo PSD será apresentado o nome do chefe politico sr. Severino Carneiro (Nôsinho), que apresenta as maiores probabilidades de ser eleito. Já exerceu, no Estado Novo o referido mandato, tendo sido a sua administração das mais operosas e eficientes.

DIVERSAS — Esteve nesta cidade, em visita aos parentes e amigos, o sr. Oscar Negromonte, que foi comerciante nesta cidade e atualmente reside no Estado de Santa Catarina. Veio em companhia de sua familia.

DR. CAETÉ DE MEDEIROS — Por motivo de sua permuta com o juiz da comarca de També, deixou as suas atividades nesta comarca o dr. Caetá de Medeiros. Durante a sua permanencia teve oportunidade de fundar um curso para rapazes e moças, com uma frequencia vultosa, tendo deste modo prestado relevante serviço à causa da instrução — ministrando aulas de português, matemática e inglês, e que por motivo de sua escolha para juiz corregedor não pôde continuar. Voltando á comarca era seu desejo fazer reviver o referido curso, não o fazendo por motivo de sua breve estadia entre nós. Deixou um largo circulo de admiradores, causando surpresa a

RÁDIO TAMANDARÉ
em ondas médias
e curtas
890 quilociclos
3.265 quilociclos

EDITAL DE CONCORRÊNCIA PÚBLICA

Lotes de Terrenos próprios para Granjas

A Prefeitura Municipal de Moreno, devidamente autorizada pela Camara de Vereadores desta cidade, leva ao conhecimento das pessoas interessadas, que fica aberta concorrencia publica, a partir desta data, para os lotes de terrenos, localizados entre as ruas da Liberdade e Tabelião Francisco Peixoto, nesta cidade, marcados com as letras J., M. e P., com as dimensões e caracteristicas constantes da planta devidamente aprovada, os quais se prestam perfeitamente para granjas.

As propostas deverão ser encaminhadas á Secretaria da Prefeitura Municipal de Moreno, em envelopes lacrados, contendo os preços em algarismos e por extenso, aceitando o Governo do Municipio, aquela que interessar mais de perto á Edilidade, rejeitando as demais que não digam respeito aos interesses da Municipalidade, sem direito a nenhuma indenização por parte dos proponentes.

Gabinete do Prefeito do Municipio de Moreno, 11 de novembro de 1954.

NEY A. MARANHÃO
Prefeito

(371)

NOTICIAS DE PERNAMBUCO E DO NORDESTE

RIO — Publica o «Diário Oficial:

VERBA 3—SERVIÇOS E ENCARGOS. Consignação: 2 — Auxilios e Subvenções. Subconsignação: 01—Auxilios. Repartição: 07-03 — Divisão do Orçamento. Inciso: 18 — Pernambuco. **Acrescente-se** — Liga de Proteção à Maternidade e à Infancia de Pesqueira — Cr$ 1.000.000,00. **Justificação** — Destina-se à construção duma maternidade localizada em bairro operário da cidade de Pesqueira, que contribui com quinze milhões de cruzeiros anuais para os cofres da União — **Djair Brindeiro.**

VERBA 3 — SERVIÇOS E ENCARGOS. Consignação: 2 — Auxilios e Subvenções. Sub-consignação:03 — Subvenções Extraordinárias. Repartição: 07-03 — Divisão do Orçamento. Inciso: 18 — Pernambuco. **Acrescente-se** — Maternidade de Encruzilhada e Casa Maternal, anexa, para construções de Berçário, Pavilhão de isolamento, Laboratório de Anatomia Patologica e residencia de enfermeiras — Cr$ 3.000.000,00. **Justificação** — A Maternidade da Encruzilhada e Casa Maternal formam um conjunto de 150 leitos destinados à Assistência Obstétrica gratuita, na cidade de Recife. Com capacidade para receber 5.000 pacientes por ano, tem atendido cêrca de.... 8.000, em constante estado de super-lotação.

Nos últimos 8 anos nasceram nessa Maternidade 35.000 crianças. O seu berçário com capacidade para 60 recem-nascidos, permanece sempre com mais de 100 ou sejam dois em um só berço. O mesmo fato se verifica com parturientes e puerperas, sujeitas a permanecerem muitas vezes três em duas camas.

Esse serviço de assistência especializada, gratuita inteiramente, é mantido pelo Estado de Pernambuco, com o qual depende anualmente, a quantia de Cr$ 3.200.000,00.

Com tantos serviços prestados no espaço de 8 anos, é justo que recorra ao auxilio do Governo Federal no sentido de poder ampliar as suas instalações, e que permitirá uma assistência mais eficiente a maior número de mães desvalidas na capital do Estado de Pernambuco. — **Djair Brindeiro.**

VERBA 3 — SERVIÇOS E ENCARGOS. Consignação: 6 — Assistência e Previdência Sociais. Sub-consignação: 02 — Assistência Social. Repartição: 09-03 — D. N. C. — Serviço de Administração. Inciso: 2) Assistência à Maternidade e à Infância, etc. 18 — Pernambuco. **Onde se diz** — Cr$ ..... 3.500.000,00. **Diga-se** — Cr$.. 4.500.000,00. **Justificação** — As precárias condições sanitárias do interior de Pernambuco requerem maior desenvolvimento dos trabalhos de assistência à maternidade e à infância, a cargo do Departamento Nacional da Criança. — **Djair Brindeiro.**

VERBA 3 — SERVIÇOS E ENCARGOS. Consignação: 6 — Assistência e Previdência Sociais. Sub-consignação: 02 — Assistência Social. Repartição: 09-01 — Divisão de Organização Hospitalar. Inciso: 2) Assistência à Maternidade e à Infancia, etc. 18 — Pernambuco. **Onde se diz** Cr$ 3.000.000,00. **Diga-se** — Cr$ 4.000.000,00. **Justificação** — O programa de trabalho de assistência médico-hospitalar, em Pernambuco, para sua boa execução, requer a majoração pleiteada. — **Djair Brindeiro.**

POSTA RESTANTE DO "DIARIO DE PERNAMBUCO"

Na Posta Restante deste jornal há cartas para as seguintes pessoas:

A — Alfredo Cerqueira Filho, Azevedo, Alvorada, Albino Silva & Cia., Alice.
B — Barreto Leite, Beatriz Martins.
C — Chefe de escritorio, Contabilidade, Casa Residencial.
D — D. A. L.
E — Empregador, E. U.
F — F., Felizardo.
G — Gilberto Freira (dr.).
H — Horacio Oliveira.
J — José Moreira Cavalcanti, José Araujo Ramos Oliveira, J. Martins & Cia., Julio Cavalcanti Lopes, Julio Barbosa, João Pereira dos Santos, José Morais Souto, Jesuino Antonio Davila, João de Deus da Mota, Jackson, José Filho.
L — Lima.
M — Manuel Rodrigues Silva (Quartel Cinco Pontas), Mario F. Cabral (O Cruzeiro), M. S. Gomes.
N — Neco, N. 20.
O — Otavio Morais, Oportunidade.
P — Paulista, Paulo Lopes da Silva Pinto.
R — Representante.
S — S. J. Q., Splenus, S. Almeida & Cia.
T — T. O. C. A.
V — Viajante.

Têm livros a receber por intermedio do suplemento literario, as seguintes pessoas: Otavio de Freitas Junior, Jorge Abrantes, Abdias Moura e A. Mosca de Carvalho.

Os livros podem ser procurados a qualquer hora do expediente comercial, em poder do sr. José Carlos, no escritorio do DIARIO DE PERNAMBUCO.

AO COMERCIO E AO PÚBLICO

Machado & Padrão compraram o Bar e Caldo de Cana sito á Travessa do Dowsley n. 37, em Agua Fria, livre de quaisquer onus ou encargos, ao sr. Antonio Penha da Silva. Quem se julgar prejudicado queira apresentar-se no prazo de 5 dias a partir desta data.

Recife, 25 de novembro de 1954

Pela firma:
J. Machado

(29278)

BANK OF LONDON & SOUTH AMERICA LIMITED

(Autorizado a funcionar no Brasil conforme Cartas Patentes ns. 1766 a 1779 de 24-1-51)

Associado ao Lloyds Bank Limited, com mais de £ 27.000.000 de Capital e Reservas

CAPITAL AUTORIZADO .... £ 5.000.000
CAPITAL REALIZADO .. .. £ 5.000.000
CAPITAL SUBSCRITO .. .. £ 5.000.000
FUNDO DE RESERVA .. .. £ 3.000.000

CASA MATRIZ
6, 7 and 8 Tokenhouse Yard, London, E. C. 2.

BALANCETE EM 31 DE OUTUBRO DE 1954

Compreendendo as Filiais de Rio de Janeiro, São Paulo, Santos, Curitiba, Porto Alegre, Pelotas, Vitoria, Bahia, Maceió, Recife (Pernambuco), Fortaleza (Ceará), Manaus, Belem (Pará), e Belo Horizonte

— ATIVO —

	Cr$		Cr$
A — DISPONIVEL			
CAIXA			
Em moeda corrente		81.647.609,10	
Em depósito no Banco do Brasil		360.737.745,20	
Em depósito à ordem da Sup. da Moeda e do Crédito		61.604.993,10	
Em outras espécies		40.955.927,60	544.945.975,00
B — REALIZAVEL			
Empréstimos em c/corrente ..	859.958.965,60		
Titulos descontados	440.577.529,70		
Correspondentes no país ...	19.214.881,00		
Agências no exterior	12.543.073,60		
Correspondentes no exterior ..	17.381.878,00	1.392.980.445,00	
Outros créditos	43.304.117,10		
Titulos e valores mobiliarios:			
Apolices e obrigações federais	4.925.000,00		
Ações e Debentures	50.000,00	4.975.000,00	
Outros valores		88.071,00	1.398.043.516,00
C — IMOBILIZADO			
Edificios de uso do Banco ...	80.319.116,80		
Móveis e utensilios	6.073.807,60		
Material de expediente ...	3.181.794,00		89.574.718,40
D — RESULTADOS PENDENTES			
Juros e descontos	2.064.141,00		
Impostos	55.933,70		
Despesas gerais e outras contas	9.331.386,40		11.451.461,10
E — CONTAS DE COMPENSAÇÃO			
Valores em garantia		763.472.636,50	
Valores em custódia		1.790.378.627,60	
Titulos a receber de c/alheia .		1.146.194.880,00	
Outras contas		1.250.000,00	3.701.296.144,10
			5.745.311.814,60

— PASSIVO —

	Cr$		Cr$
F — NÃO EXIGIVEL			
Capital	100.000.000,00	100.000.000,00	
Fundo de reserva legal		20.000.000,00	
Fundo de previsão		4.870.729,40	
Outras reservas		62.500,00	124.933.229,40
G — EXIGIVEL			
Depositos à vista e a curto prazo:			
De Poderes Públicos	21.371.989,40		
de Autarquias .	66.044.626,20		
em c/c sem limite	649.294.507,80		
em c/c limitadas	293.136.446,10		
em c/c populares	31.336.472,30		
em c/c sem juros	51.674.031,90		
em c/c de aviso	81.163.091,80		
Outros depósitos	195.486.397,40	1.389.507.562,90	
a prazo:			
de diversos: a prazo fixo .	127.630.609,10		
de aviso prévio	107.318.739,00	234.949.348,10	
		1.624.456.911,00	
Outras Responsabilidades:			
Obrigações diversas	48.494.877,70		
Letras a pagar	828.299,20		
Agências no país	67.783.472,40		
Correspondentes no país ...	7.504.482,30		
Agências no exterior	12.805.252,00		
Correspondentes no exterior .	3.115.664,90		
Ordens de pagamento e outros créditos	128.157.735,90	268.689.784,40	1.893.146.695,40
H — RESULTADOS PENDENTES			
Contas de resultados			25.935.745,70
I — CONTAS DE COMPENSAÇÃO			
Depositantes de valores em gar. e em custódia		2.553.851.264,10	
Depositantes de titulos em cobrança: do País ...	498.700.596,70		
do Exterior .	647.494.283,30	1.146.194.880,00	
Outras contas		1.250.000,00	3.701.296.144,10
			5.745.311.814,60

Rio de Janeiro, 12 de Novembro de 1954. — **Bank of London & South America Limited.** — **W. F. Galbraith,** Gerente Principal Adjunto. — **D. Herbert,** Superintendente Interino. — G. L. Reg. C .R. C. 1.702.

PROPAGANDISTA-VENDEDOR

Laboratório de Produtos Farmacêuticos, necessita de candidatos para propaganda cientifica e vendas, que possuam o curso ginasial completo, idade entre 23 e 28 anos e de bôa aparência. Os interessados queiram comparecer ao Edificio Duarte Coelho — 9.º andar — Bloco C, no horário de 8 1/2 ás 10 e de 14 ás 16 horas, diariamente.

(38)

Romero Marques e familia convidam os seus amigos para a missa em Ação de Graças pelo restabelecimento do seu querido filho **SILVINHO**, ás 8 horas do proximo domingo, 28 do corrente, na Matriz das Graças.

(29177)

ALUGAM-SE

À RUA DA PRAIA DE SANTA RITA,

diversos salões em andar térreo e superior, prestando-se para depósito, escritório, lojas comerciais etc. TRATAR em Renda, Priori & Cia., Rua da Aurora, 1313, FONES: 2575 e 3196.

CRONICAS HISTÓRICAS

DUARTE COELHO

Otávio COUTINHO

— II —

Como ficou dito anteriormente, a estirpe de Duarte Coelho, do Brasil, muito prosperou. Seu filho Jorge de Albuquerque Coelho, foi o unico que teve geração, casando-se duas vezes. A primeira, consorciou-se com D. Maria de Menezes, filha de D. Pedro da Cunha, capitão das galés do Conselho do Estado, e a segunda, com D. Ana de Menezes, prima da primeira, filha de D. Alvaro Coutinho, comendador do Almonrel e de D. Beatriz da Silva, ambos descendentes da nobresa mais aproximada dos principes de sangue. Seus dois varões procedentes dos casamentos, foram Duarte de Albuquerque Coelho, conde de Pernambuco, por Felipe III, o terceiro donatario da capitania citada, e Matias de Albuquerque.

Duarte Coelho II, casou-se com D. Joana de Castro, filha de Diogo de Castro, vice-rei de Portugal, e D. Maria de Tavora, exatamente os cabeças do grupo de familias, denominadas "puritanas", soberbas e arrogantes, que opunham ás uniões com linhagens duvidosas, e que foram as causadoras da tragedia de 1758.

Matias de Albuquerque, que se chamava a principio Paulo, mudou seu nome, em homenagem a um seu tio e protetor Matias, vice-rei da India. Esse Paulo, depois Matias, comandou o exercito português nas guerras da restauração, tendo ganho a batalha de Montijo contra os espanhois, cuja vitoria assegurou a independencia de Portugal. Faleceu, como Conde de Alegrete, deixando viuva D. Catarina Barbosa de Noronha, marqueza de Alemquér, camareira mor da rainha, que não deixou geração.

Do que se sabe de Duarte Coelho, infere-se que ele fosse em tudo semelhante ao português pelo nascimento do patrimonio da nação.

A'quele tempo, a importancia do posto, correspondia ás posses, ilustração e costados do fidalgo, que ia para o oriente, e ali iniciava o tirocinio no posto de oficial de uma caravela, atingindo no termino da carreira, ao posto de vice-rei.

Pedro de Azevedo, presume que Duarte Coelho possuia relativa instrução, pela insistencia em chamar sua capitania — Nova Lusitania —, pelo uso em suas cartas a El-Rei, de trechos latinos intercalados e ter tirado o nome de Olinda, das novelas da cavalaria, impondo-o a um povoado do territorio de sua capitania.

Diz J. F. de Almeida Prado que — "é esta a unica explicação plausivel do nome da cidade, não se podendo por forma alguma admitir a derivação daquele nome de Linda a Velha, que naquele tempo se dizia Lina-a-velha, derivado do medioval Ninha-Velha, que estava junto de Ninha Pastor, hoje Linda Pastora.

Entretanto, outros querem, talvez com maior razão, que o nome provenha da exclamação da formosura do sitio, O' linda, proferida por Duarte Coelho e que foi mantida pelas gerações que se seguiram.

Formações semelhantes existem na provincia pernambucana, surgidas em épocas diversas.

Narra-nos Gilberto Freyre, no seu livro "Nordeste", que varios engenhos foram alcunhados com "verdadeiras phrases ou exclamações: "Valha-me Deus", "Ca-me-vou", "Ca-me-vouzinho", assim poderia ter acontecido, no principio da capitania na chegada dos portugueses.

J. F. de Almeida, já citado, diz preferir a versão de Pedro de Azevedo, referente á Olinda, admitindo que Duarte Coelho fez um jogo de palavras, para escolher um apelido de cavalaria que exaltasse a formosura da paisagem.

As armas que foram conferidas a Duarte Coelho, possuiam cinco castelos de prata, alterando as que herdara do seu pai. No dizer de Manoel Severim de Faria, o novo ornato correspondia ás cinco povoações que ele fundou na capitania. Somente três são conhecidas, que Capistrano de Abreu pensava ser Igarassú, Olinda e possivelmente Paratibe. J. F. de Almeida Prado presume, em face do conhecimento que tem dos armoriaes, que as cinco vilas das armas falantes, deveriam ser não só as fundadas pelo donatario, como tambem as por ele encontradas e desenvolvidas.

* * *

A esposa de Duarte Coelho acompanhou-o na viagem ao Brasil.

Louzada, escrivão da Torre do Tombo, noticia que o donatario embarcou para a America, acompanhado de grande comitiva, fazendo vultosos gastos no transporte de parentes, amigos e agregados dos Coelhos, Albuquerques e Menezes, bem como a compra e transporte do necessario para a conquista, defesa e plantações da terra.

Foi ele auxiliado pela liberalidade do governo, que lhe concedeu isenção de direitos sobre ferro e materiais outros adquiridos fora do reino.

Embarcaram a bordo da Náu duartina, não só sua clientela, como sacerdotes e funcionarios da corôa.

Vasco Fernandes, foi nomeado pela Carta Regia, de 3 de outubro de 1534, "Feitor e Almoxarife da Fortaleza e ..... fado das 60 leguas de terra de Pernambuco do Brasil, doadas a Duarte Coelho". Foi-lhe dado 2 por cento sobre todos os dizimos, rendas e direitos do rei e da Ordem de Cristo, como ordenado".

Curiosos documentos, divulgado pelo dr. Metodio Maranhão, auxiliado pelo seu filho Gil, é o alvará de 5 de outubro de 1534, que estabelece o subsidio dos padres da expedição. O Padre Mestre Pedro de Figueira, teve de vencimento 15 mil réis anuais com duas "peças de escravos que anualmente poderia resgatar de sua roupa fora de todos os direitos". Os quatro capelães que o auxiliaréis anuais, com uma "peça resvam teve cada um deles 8 mil gatara de sua roupa assim mesmo fora de direitos", contando estes ordenados do dia da partida de Lisboa, em companhia de Duarte Coelho.

Existem poucas informações a respeito dos companheiros do donatario, de vez que está perdido o documento que continha os nomes dos que seguiram sob seu comando.

Entretanto, Varnhagem, escreve: — "Para boa ordem e justiça mandou o donatario organizar um livro de tombo das terras que dava; e outro de matricula dos que se propunham a gozar dos forus de moradores da sua capitania. De tais assentos fez que tomasse conhecimento o feitor e almoxarife regio Vasco Fernandes, e o escrivão deste; por isso que seus atestados consulares deviam valer no Reino, a fim de regularem os privilegios e franquias que teriam nas alfandegas os produtos exportados para a capitania".

Duarte Coelho foi bom militar e tinha habito de registrar todos os elementos de sua administração, como costumava fazer nas expedições ao oriente, que era obrigado a prestar contas detalhadas.

Desta forma, poude-se descobrir pelas suas cartas e documentos administrativos relativos á organização da capitania alguns nomes dos seus auxiliares.

O primeiro de todos, que foi o braço direito do donatario e continuador de sua obra, após sua morte, foi seu cunhado Jeronimo de Albuquerque, que pelo seu vulto e importancia historicos, dedicar-lhe-ei a seguinte e possivel ultima cronica desta serie.

Salienta Jaboatão, que o casamento de Duarte Coelho, com a irmã de Jeronimo, foi pela "fiel companhia que este (Duarte) havia feito na India a Jorge de Albuquerque," que lhe fez casar com sua sobrinha D. Brites — "filha de Lopo de Albuquerque a quem chamavam o Bode, e de sua mulher D Joana de Bulhão... e Jeronimo de Albuquerque acima, de quem aqui entramos a tratar, era filho terceiro deste Lopo de Albuquerque..."

Pela relação, sabe-se ainda que Duarte Coelho possuia mais uma virtude, a de ser bom amigo e fiel cumpridor dos seus deveres, pelo que inspirava confiança aos seus superiores, a ponto de entrar numa familia mais ilustre do Reino.

E para finalisar esta cronica, quero lembrar, que o fidalgo Felipe Bandeira de Melo, que foi tambem um dos companheiros do donatario na nau duartina, era seu primo, com como seu irmão Pedro Bandeira de Melo.

MELHORIA DAS CONDIÇOES DE VIDA DAS POPULAÇOES RURAIS

Interesse do govêrno central — Fala ao DIARIO a economista doméstica Aleta McDowell, da «American International Association»

Com a breve chegada da energia de Paulo Afonso em Pernambuco, tem sido interêsse do govêrno central melhorar as condições de vida das populações rurais. Assim é que já existe entre nós a Associação Nordestina de Crédito e Assistência Agricola, a ANCAR, que, contando com a colaboração do Ministério da Agricultura e do Ministério da Educação, vem desenvolvendo intenso trabalho de recuperação do homem do campo mediante um eficaz programa de ajuda.

Agora mesmo, encontra-se no Recife, a convite da ANCAR, miss Aleta Mc Dowell, especialista em economia doméstica da American International Association, que está observando in loco, os trabalhos feitos por aquela entidade do Banco do Nordeste do Brasil.

A FALTA D'AGUA NOS MUNICIPIOS

Abordada a respeito de suas recentes observações feitas em Garanhuns, Bom Conselho e São Bento do Una, onde a ANCAR conta com escritórios, disse-nos miss Aleta Mc Dowell:

— «Em todos êsses municipios, a ANCAR mantém supervisoras domésticas, instruindo os agricultores e suas familias, com a finalidade de melhorar as condições de vida de cada um e modificar a mentalidade da nossa gente. Aliás, na minha visita, feita somente aos escritórios da ANCAR, observei que as condições de vida do povo são muito diferentes nêsses três municipios. Vimos, por exemplo, a necessidade urgente de atacar o problema da escassez dágua, que trás muitos outros para as familias, inclusive a falta de higiene, e a dificuldade para o preparo dos alimentos, lavagem de roupa etc., além de proporcionar certas doenças, tais como a verminose, doença de peles e olhos, aumentando a mortalidade infantil e a deficiência de saúde do povo. Observamos, também, o caso da falta de alimentos substancias e o baixo nivel aquisitivo do povo».

TENTATIVA DE REABILITAÇÃO

«Estamos tentando — prosseguiu miss Aleta Mc Dowell — através do pessoal técnico da ANCAR, desenvolver um programa educativo para ajudar as familias rurais a resolver êsses problemas, dando a necessária assistência técnica e procurando combater as superstições e crendices infundadas, que têm contribuido grandemente para o atrazo do povo.

Os métodos empregados, inclusive visitas individuais ás familias, enquanto as supervisoras estudam os problemas principais, são os melhores possiveis para que se consiga a melhoria das suas condições».

ESTA' CONFIANTE

Sobre se acreditava na completa reabilitação da nossa gente, disse-nos miss Aleta Mc Dowell:

«Tenho toda esperança na reabilitação dessa gente. Se êles têm meios necessários economicos e financeiros, e muito fácil conseguir-se a melhoria de suas condições de vida e, consequentemente, as condições da comunidade em que vivem. Aliás, tenho observado que êles têm se mostrado com muito interêsse no sentido de conseguir essa melhora. E, com os metodos empregados, temos grande possibilidade de conseguir êxito. Logo, êles também têm grande confiança nas supervisoras. Essa confiança, naturalmente, tem de ser ganhas pelas supervisoras, que lhes ministram conhecimentos práticos para uso das familias».

O TRABALHO DAS SUPERVISORAS

Inquirida a respeito de qual o trabalho ministrado pelas supervisoras, disse-nos miss Aleta Mc Dowell:

«Inclue preparação de alimentos; puericultura; higiene pessoal; higiene da casa; confecção de móveis baratos e até preparo do vestiário.

As supervisoras também estão dando atenção ao problema da recreação para os membros das várias familias.

Com a pratica dêsse programa — continuou miss Aleta Mc Dowell — a reabilitação das populações rurais se observará dentro de seis meses. Naturalmente que os melhoramentos não irão afetar grande área antes de alguns anos, isto porque o principal objetivo do programa é ajudar as familias a ajudar a si proprias, sendo êle um programa de muito vasta assistência educacional».

Loteria do Estado de Pernambuco

EXTRAÇÃO N. 291

1.487 PREMIOS — 26 de novembro de 1954 — PLANO «R»

1.º PREMIO — 3803 — Cr$ 50.000,00 — RECIFE
2.º PREMIO — 3288 — Cr$ 4.000,00 — RECIFE
3.º PREMIO — 7862 — Cr$ 3.000,00 — RECIFE
4.º PREMIO — 8709 — Cr$ 2.500,00 — RECIFE
5.º PREMIO — 5372 — Cr$ 1.500,00 — RECIFE

Os números 3802 e 3804 (aproximações anterior e posterior do 1.º premio) estão contemplados com Cr$ 2.500,00.

Os bilhetes terminados em 803 (centena do 1.º premio) Cr$ 400,00.

Os bilhetes terminados em 288 (centena do 2.º premio) Cr$ 300,00.

Os bilhetes terminados em 862 (centena do 3.º premio) Cr$ 200,00.

Os bilhetes terminados em 01, 02, 03 e 04 (dezenas do grupo do 1.º premio) estão contemplados com Cr$ 25,00.

TODOS OS BILHETES TERMINADOS EM 3 (FINAL DO PRIMEIRO PREMIO) Cr$ 25,00.

Bilhetes contemplados com Cr$ 300,00 — 0734 — 0368 — 0881 — 1706 — 2219 — 3725 — 3343 — 4198 — 5713 — 8443.

Bilhetes contemplados com Cr$ 500,00 — 0737 — 0780 — 1307 — 1728 — 1281 — 3961 — 4831 — 4885 — 4490 — 4267 — 4952 — 4483 — 7355 — 9031 — 9347.

Bilhetes contemplados com Cr$ 300,00 — 0080 — 0463 — 1910 — 1348 — 2474 — 2954 — 2533 — 3515 — 3438 — 4237 — 4400 — 4367 — 5337 — 5802 — 5688 — 5766 — 6607 — 7619 — 7706 — 7228 — 8077 — 8767 — 8889 — 8199 — 9833.

Bilhetes litografados em fundo amarelo com dizeres em tinta vermelha.

AO PUBLICO — O preço de venda dos bilhetes do plano «R», atualmente em vigor, é de Cr$ 25,00 por inteiro e Cr$ 5,00 por quinto. NAO PAGUE MAIS.

GOVERNANTE

PRECISA-SE de uma senhora educada e de responsabilidade para tomar conta como GOVERNANTE de 4 criança de 8 meses, 2, 4 e 5 anos, respectivamente.

Pede-se apresentar referência. Paga-se bem.

Maiores detalhes ou informações à rua Anunciada, 114, Aflitos, diariamente, de 14 ás 19 horas.

(29473)

ED. DUARTE COELHO — ALUGA-SE O APTO. 502 DESTE EDIFICIO. A TRATAR NO MESMO.

(29401)

IOFOSCAL

O fortificante indicado para as crianças em idade escolar

SENSACIONAL ACONTECIMENTO ARTISTICO

a Lingerie VALISÈRE apresenta

LUCIO ALVES

em

«AUDIÇÕES DE NATAL VALISÈRE»

dias 29, 30 e 1.º próximos, às 22.00 horas na RADIO TAMANDARE' (em cadeia com a RADIO CLUBE DE PERNAMBUCO)

Lucio cantará «Tereza da Praia», Toboleiro, «Marinas» e outros incomparaveis sucessos do seu repertorio

Lingerie VALISÈRE — contato que é uma caricia...

(35)

PARA OS MALES DO ESTOMAGO

GASTRICOL

O AMIGO DA BÔA DIGESTÃO

(76)

AERO CLUBE DE PERNAMBUCO

BOITE

SABADO, 27

Orquestra Swing Boys, sob a direção do maestro Inaldo Vilarim

Serviço de bar e restaurante

Traje passeio, não havendo reserva de mesas — Ingresso de socios com a apresentação da carteira social com o recibo n. 11

O assassino agia astuciosamente nas sombras da noite e sabia como furtar-se à ação policial. Usando seus métodos habituais, que julgava infaliveis, êle voltou a atacar uma mulher... e o fêz pela última vez. A Policia ficou surprêsa ao ver de quem se tratava...

Você encontrará esta reportagem de C. Lane, sôbre um caso verídico ocorrido em Michigan, U. S. A., nas palpitantes páginas da

A mais completa revista policial! DETECTIVE

IMPRÓPRIA PARA MENORES ATÉ 18 ANOS

Cr$ 7,00 em todo País!

DETECTIVE NO AR

DETECTIVE NO AR — Ouça o programa da RADIO TAMANDARÉ, "DETECTIVE NO AR", irradiado tôdas as sextas-feiras, às 22.00 horas.

A Associação Comercial, a Federação das Indústrias, a Federação do Comércio Atacadista e a Federação do Comércio Varejista de Pernambuco dirigem-se ao Comércio, á Indústria e ao Público

As entidades de classe que subscrevem o presente comunicado, representativas das atividades profissionais do comercio e da industria de Pernambuco, dão conhecimento aos seus associados e ao publico em geral, que baldados foram os seus esforços tendentes a evitar que se consumasse a revogação da Lei n.° 1.227, de 4 de outubro de 1951, que instituiu a taxa adicional de 0,4%, destinada à execução do plano de pavimentação das principais rodovias do Estado e cobrada sobre o imposto de vendas e consignações, com feição de emprestimo compulsório a juros de 5%, resgatável mediante sorteios semestrais a partir do décimo ano da emissão das respectivas apólices.

Logo que tomaram conhecimento do projeto n.° 377, publicado no "Diario Oficial" de 10 do corrente e apresentado à Assembléia Legislativa do Estado pelo Deputado Elpidio Branco, transformando aquela taxa adicional de 0,4% em pura taxa de pavimentação, sem a feição recuperativa que a caracterizava, aquelas entidades encaminhavam à Assembléia Legislativa um memorial dirigido a cada um dos senhores deputados, esclarecendo que a referida taxa, criada sob a forma de emprestimo compulsório, resultara de um acôrdo a que chegaram o govêrno de então e as classes produtoras, empenhados em adotar o Estado de melhores rodovias, mas, sobretudo, preocupados em não agravar o custo de vida com a incidência de impostos que pudessem onerar o preço das utilidades.

Salientava o memorial que, desde o inicio dos referidos entendimentos, ficara estabelecido que *"a arrecadação do adicional seria gradualmente diminuida, quando as rodovias comportassem a cobrança da taxa de pedágio e da contribuição de melhoria sôbre as propriedades situadas ao longo da estrada, e cessaria inteiramente, quando completa a execução do plano projetado"*, conforme se pode ler na exposição feita em 25 de agosto de 1951 ao Exmo. Sr. Governador do Estado pelo Secretario da Fazenda, e consta do texto da lei revogada.

Advertia, ainda, que, sobre ser inexato, era até insultuoso à generalidade das classes produtoras o argumento da justificação do projeto do deputado Elpidio Branco, uma vez que, sendo a COAP o orgão controlador dos preços, não iria ela incluir o adicional de 0,4% na fixação dos preços dos artigos de comercio.

Mas, nem os argumentos ou as explicações pessoais, nem o consequente gravame dos preços das utilidades foram suficientemente eloquentes para evitar que a Assembléia Legislativa do Estado revogasse pelo voto dos seus membros a Lei n.° 1.227, de 4 de outubro de 1951. E, assim, o projeto do deputado Elpidio Branco foi sancionado pelo Governo do Estado e convertido na Lei 1.969, publicada no "Diario Oficial" de 21 do corrente.

Os sinatarios deste comunicado sentem-se no dever de prestar esses esclarecimentos aos seus associados e aos demais contribuintes do Estado, para informar a todos que, a despeito de não terem sido consultados ou siquer ouvidos sobre a proposição do deputado Elpidio Branco, não foi sem a sua decidida oposição em defesa da economia coletiva que o Poder Público a converteu em lei.

OSCAR AMORIM
Presidente Associação Comercial
JOSE' PAULO ALIMONDA
Presidente Federação das Industrias
RUY DO REGO PIRES
Presidente Federação do Comercio Atacadista
SEVERINO MAIA FILHO
Presidente Federação do Comercio Varejista

COMPRE EM

Rozenblit

RUA DA PALMA 320
RUA DA AURORA 77/79

A LOJA DO BOM GOSTO

Org. Norte-Brasileiro

CARGOS ADMINISTRATIVOS

A SHELL BRAZIL LIMITED oferece oportunidades excepcionais para brasileiros natos, entre 22 e 30 anos de idade, quites com serviço militar, que queiram iniciar-se numa carreira administrativa dentro desta grande Companhia inglesa.

Os candidatos devem ter instrução colegial ou superior, e, de preferência alguma experiencia comercial. Devem aceitar transferências dentro do território nacional.

Salários, conforme idade, experiência e qualificação, entre Cr$ 5.500,00 e 9.500,00.

Cartas do próprio punho indicando idade, instrução, experiência acompanhadas de fotografia recente, para:

Gerente do Departamento do Pessoal

Shell Brazil Limited

Caixa Postal 252 — Rio de Janeiro.

RÁDIO TAMANDARÉ

em ondas médias

e curtas

890 quilociclos

3.265 quilociclos

NECROLOGIOS DE PESSOAS... QUE NAO MORRERAM

RIO, 26 (Meridional) — Os vereadores cariocas, ultimamente, dedicam-se a fazer necrologios de pessoas que ainda não morreram. O sr. Leite de Castro fez o necrológio do sr. Edgar Estrela, embora o mesmo ainda esteja vivo, mesmo em estado desesperador. Ontem, o sr. Magalhães Junior, depois de ter conhecimento da noticia de que o cantor de radio, Ivan Curi, havia morrido, fez também o seu necrológio. Mais tarde soube-se que aquele cantor estava vivo, e bem vivo, em perfeita forma, realizando uma tournée artistica no norte do país.

SUL AMERICA CAPITALIZAÇÃO, S. A.
COMPANHIA NACIONAL PARA FAVORECER A ECONOMIA

SORTEIO DE NOVEMBRO DE 1954

Realizar-se-á no dia 30 do corrente, 3.ª feira, às 16.15 horas, na Séde Social da Companhia, Rio de Janeiro, o sorteio de titulos relativo ao mês de novembro corrente. Participarão dêsse sorteio todos os titulos em vigor na Séde Social. Os titulos em atrazo poderão ser reabilitados até às 16 horas daquele dia, na Sucursal de Pernambuco, à Avenida Guararapes, 111 — Recife.
EXPEDIENTE: De Segunda a Sexta-feira
Das 9 às 11,30 e das 13 às 16 horas

SUCURSAL DE PERNAMBUCO
AV. GUARARAPES, 111 - ED. SULACAP - RECIFE

SULACAP

(44)

VIVER! MORRER!

DEPENDE DO SANGUE, O SANGUE E' A VIDA

TONIFIQUE-SE COM O SANGUENOL

que contem excelentes elementos tônicos

Arseniato, Calcio, Vanadato, Fósforo, etc

OS PALIDOS, ANEMICOS, ESGOTADOS, DEPAUPERADOS; MAes QUE CRIAM, MAGROS E CRIANÇAS RAQUITICAS

Tonificar-se-ão com o

SANGUENOL

As razões de Café Filho, etc.

(Conclusão da 3.ª página)

em 1950, solicitou a votação de lei, que introduzisse ligeira alteração nos Quadros do antigo Ministério da Educação e Saúde, em cumprimento a uma decisão judicial, de âmbito restrito. A ampliação que se deu a essa iniciativa, visando, unicamente, a modificação de duas carreiras, foi muito além daquele objetivo. Realmente, depois de longa tramitação legislativa, assinalada por numerosos substitutivos e emendas, o projeto, em sua redação definitiva, desvincula-se do julgado do Poder Judiciário, que deu ensejo à Mensagem presidencial de 1950, e não mais contempla apenas a reivindicação da classe médica no sentido de obter remuneração mais condigna com os seus encargos de natureza social. O projeto contém ampla reestruturação de numerosos servidores, envolvendo radical transformação dos respectivos cargos e funções, ponderável aumento de vencimentos e salários e a instituição de novas vantagens, além das concedidas pelo Estatuto dos Funcionários, bem como a criação de cargos, até para aproveitamento de pessoal de verbas globais.

INCONSTITUCIONALIDADES

De tal arte, estou inclinado a acreditar em que a condição essencial da iniciativa do Poder Executivo, determinada expressamente no art. 67, § 2.°, da Constituição para as «leis que criem empregos em serviços existentes» não foi atendida, no sentido da objetivação normal da maioria das medidas adotadas.

O projeto contém, outrossim, dispositivo redigido com o intuito evidente de assegurar efetividade a funcionários interinos, desatendendo, em principio, ao disposto nos arts. 184 e 186 da Constituição, que tornam acessiveis a todos os brasileiros os cargos públicos e determinam a obrigatoriedade de concurso para a primeira investidura em cargo de carreira.

Além dessas circunstancias condizentes com sua inconstitucionalidade, o projeto, sob vários aspectos, contraria os interesses nacionais.

CONTRARIO AOS INTERESSES DO PAIS

De fato, é subvertido o atual sistema de classificação dos servidores federais, ao transformar em cargos isolados grande parte das carreiras do serviço público federal, estruturadas em obediencia ao principio de formação de carreiras, adotado no serviço federal pela Lei n. 284, de 1936, ratificado pelo Decreto-lei n. 1.713, de 1939, e mantido pela Lei n. 1.711, de 1952. A classificação de certas categorias de cargos — precisamente aqueles que correspondem a profissões tradicionais e bem definidas, como sejam as chamadas profissões liberais — em cargos isolados, importa em nivelar atividades profissionais e especialistas que, na realidade, não podem ser niveladas, por se situarem em planos diversos na hierarquização natural de atribuições e valores profissionais.

A organização dos quadros do serviço civil há de obedecer a principios gerais, do mesmo modo que os direitos e deveres dos funcionários devem subordinar-se a normas uniformes e equânimes. Essa é a tese que emana da Constituição e que a Lei n. 1.711, de 28 de outubro de 1952, disciplinou. Fiel a essa doutrina, a referida Lei n. 1.711, em seu artigo 259, mandou elaborar um Plano Geral de Classificação de Cargos para todo o serviço civil, por se haver reconhecido a inadequação do sistema em vigor às necessidades da Administração. O projeto revela-se, portanto, não só inoportuno como também inconveniente, por desatender ao mandamento inscrito no citado diploma legal. Representa uma antecipação limitada, sem base em estudos apropriados, ao disposto no art. 259 do Estatuto dos Funcionários, incidindo, assim, no êrro das reestruturações parciais, que tanto têm perturbado a normalidade da vida administrativa, acarretando compreensivel desestimulo ao funcionalismo em geral.

QUINQUENIO

A criação de nova modalidade de vantagem, o quinquenio, de concessão restrita a essa parte beneficiada do funcionalismo, embora tendo por base, exclusivamente, o fator tempo de serviço — divorcia-se dos principios fundamentais em que se inspira o Estatuto dos Funcionários e somente pode concorrer para ferir o critério de Justiça Social, que preside a ação do Estado como empregador.

ASPECTO FINANCEIRO

O aspecto financeiro é de particular significação. No decurso da apreciação do projeto pelo Senado Federal, estimou-se o aumento de despesa em Cr$ ... 1.500.000.000,00 (um bilião e quinhentos milhões de cruzeiros) anuais. Em sua forma final, estima-se que aquele total se eleve a Cr$ 1.800.000.000,00 (um bilião e oitocentos milhões de cruzeiros). Êsse montante representa o mínimo de acréscimo de gastos previsivel, uma vez que as disposições do projeto abrangem servidores cuja exata situação não pode, de pronto ser definida. Indisfarçavel se torna a seriedade dêsses novos ônus, que o projeto impõe ao Erário, dentro de um quadro orçamentário reconhecidamente deficitário, sem que se cogite, paralelamente, de meios próprios para atendê-los. Mais grave se configura, ainda, a situação, ao se verificar que o projeto, pela sua redação, se aplicaria, automaticamente, às entidades autárquicas, paraestatais e às emprêsas de propriedade da União e por ela administradas, sem indagar de suas disponibilidades financeiras ou se deter no exame da repercussão, que novos encargos de pessoal possam acarretar à sua administração. Neste particular, é bem de ver que tais entidades não apresentam situação orçamentárias de equilibrio, mas ao contrário, traduzem-se em deficits consideráveis, cuja cobertura, através de adiantamentos feitos pelo Banco do Brasil, sob a responsabilidade do Tesouro Nacional, vêm sendo uma das principais causas de crônica inflação, em que nos debatemos. Impõe-se, em consequencia, a maior cautela em não agravar tal situação de desequilibrio.

MENOS DE 10% DOS SERVIDORES

Não se pode perder de vista que o projeto trata de elevação de salários, mediante reclassificação de cargos e instituição de vantagem especial, beneficiando menos de dez por cento dos servidores públicos civis. Em tal conjuntura, serão inevitáveis reivindicações tendentes a estender tais beneficios ao funcionalismo em geral, e não se poderia deixar de considerar os reflexos da medida em relação aos profissionais militares de nivel superior, por estrita equidade, e, em seguida, às forças armadas, de modo geral, por imposição dos principios de hierarquia e disciplina. A conversão do projeto em lei determinaria um aumento imediato da procura de bens de consumo, cuja oferta, não podendo ser ampliada, terá como resultado uma alta de preços desses mesmos bens. Assim sendo, a grande maioria dos servidores da União, não somente deixará de ser beneficiada pelo projeto, como sofrerá suas consequencias pela alta de preços que o mesmo vai determinar.

FUNESTAS CONSEQUENCIAS

Ainda é fôrça ter na devida consideração o indubitável desequilibrio, de fundo econômico, que acarretaria o tratamento da União, relativamente a essa parte dos seus servidores beneficiados, quando postos em confronto com os das mesmas categorias nos Estados e nos Municipios, na sua grande maioria, gerando-se compreensiveis mal-estar e intranquilidade nas respectivas administrações, com projeção sôbre os diversos setores da vida nacional privada, onde existam serviços paralelos ou semelhantes.

São estas as razões que me levam a negar sanção ao projeto de lei em apreço, sem tergiversar, porque se inserem, legitimamente, em mandamento constitucional, fazendo-o na certeza de que cumpro um dever; e, por assim, tenho a honra de submetê-las à elevada consideração dos senhores membros do Congresso Nacional.

SUGESTOES DE MELHORIA

Ao fazê-lo, quero assinalar o aprêço do meu govêrno pela melhoria econômica dos profissionais de nivel superior, especialmente dos que se dedicam à Medicina, cujas aspirações emprestaram novo sentido à mensagem presidencial de 1950. Os problemas inerentes ao exercício da profissão médica — no serviço público ou fora dêle — são de natureza complexa e transcendente, por isso mesmo, do âmbito restrito da composição de quadros funcionais, por se situarem no campo amplissimo da Assistência Social, em franca expansão em nosso meio.

O meu governo acha-se vivamente empenhado em apoiar as providencias de caráter legislativo que o Congresso Nacional haja por bem acolher, em busca das soluções mais adequadas, e procurará tomar iniciativas que conduzam ao mesmo objetivo.

Tenho à vista, ao elaborar esta Mensagem, memorial que me foi entregue, para, através de suas proposições, colaborar no sentido de que a classe dos médicos seja atendida, pela forma constitucional, nas suas mais justas reivindicações.

O reajustamento social, a que tem direito, a começar em nova estruturação do Conselho Federal de Medicina, por apreciação do qual serão veiculados os problemas e orientadas as diretrizes da classe; a consideração da deontologia profissional, por um Código, que atenda às condições atuais da vida moderna e especialmente nacional; a coordenação da assistência médica em todo o país, obedecendo a sistema racionalmente planejado, depois das consultas e da meditação necessárias; a possivel regulamentação das atividades das associações comerciais e sociedades civis, que, sob qualquer rubrica propiciem assistência médica, no concernente ao melhor cumprimento das normas legais atinentes a esta assistência; o problema dos honorários relativos aos serviços prestados às entidades de caráter social, especialmente as de previdência, a fim de serem pagos em bases calculadas sôbre o salário minimo de cada região; todos êstes são entre outros, motivos para os quais estou decidido, no meu govêrno, a dar o devido tratamento submetendo-os, na mais breve oportunidade, no alto preço do Poder Legislativo».

UNIDADES AGRARIAS DO EXERCITO

RIO, 26 (Meridional) — O Ministério da Guerra está estudando a criação de unidades agrárias no Exército, informou na reunião da Confederação Rural Brasileira o sr. Alberto Ravache, diretor da entidade. Outro diretor daquele órgão comentou que é pequena a margem de profissionais de agronomia, no serviço público, dizendo que tal percentagem deve-se aos baixos salários percebidos pelos agrônomos do país.

NA FESTA DA MOCIDADE
UM GRANDE SÁBADO

HOJE SABADO 27

REVISTAS NO PALCO AO AR LIVRE

Os grandes espetáculos da Cia. Carioca de Teatro Musicado que vinham sendo apresentados no palco do Teatro Almaro passarão a ser realizados no palco ao ar livre, com a visibilidade e a audição permitidas a todos os frequentadores da festa. Com essa providência, a direção da Festa da Mocidade visa manter o recinto do certame sempre vivo, alegre e movimentado.

Diariamente serão realizadas duas sessões no Teatro ao Ar Livre, com soberbos e bem organisados espetáculos de revista, com a apresentação do todo o elenco da Cia., sendo a primeira sessão ás 8 horas da noite e a segunda ás 10.

HOJE SABADO 27

PERNAMBUCO, VOCÊ E' MEU!

O primeiro espetáculo no Palco ao Ar Livre será com a Revista de Nelson Ferreira, Augusto Vampré e Aldemar Paiva, denominada «Pernambuco, você é meu!» Trata-se de uma revista teatral que retrata os nossos costumes, os tipos populares e os politicos da terra.

HOJE SABADO 27

ROSE RONDELLI

Hoje, estreiará a encantadora e famosa Vedete do Teatro Nacional, Rose Rondelli.

Rose Rondelli, muito estimada e aplaudida entre os pernambucanos, contribuirá, certamente, para o maior sucesso dos espetáculos.

HOJE SABADO 27

CARLOS GIL

Hoje, sábado 27, teremos a sensacional estréia do grande ator brasileiro Carlos Gil. E' mais um elemento que virá reforçar o elenco da maior Companhia de Revistas que já se apresentou nos palcos pernambucanos.

HOJE SABADO 27

BOITE CABANA

A BOITE CABANA, o bar e restaurante mais agradável do Recife, funcionará para a familia pernambucana, animada por magnifica orquestra. A meia noite será apresentado um grandioso «show» com ótimas variedades. Jante hoje e amanhã na BOITE CABANA. Completo serviço de bar e restaurante.

HOJE SABADO 27

TOURADAS E RODEIOS

As touradas e rodeios estão com um belissimo e sensacional programa organisado para o dia de hoje. O programa está constituido de duas touradas, duas montadas em burros bravios e outras duas em touros selvagens. Apresentar-se-ão os domadores e toureiros famosos Paulo de Arruda e Paraiba.

AMANHÃ DOMINGO 28

MATINÉE INFANTIL

Amanhã, domingo, 28, será levada a efeito uma grandiosa matinée infantil no recinto da Festa da Mocidade.

O programa dessa matinée será publicado amanhã.

AGUARDEM!

ENERGIA ELETRICA DE PAULO AFONSO

O povo recifense deve aguardar com o maior interêsse o dia da primeira demonstração pública da energia de Paulo Afonso, que será realizada no recinto da Festa da Mocidade.

As instalações elétricas, com lâmpadas de mercúrio e possantes refletores já se encontram concluidas, aguardando apenas a ligação com o circuito direto que está sendo estendido até o recinto da Festa da Mocidade.

AGUARDEM O GRANDE DIA DA CHEGADA DA ENERGIA ELETRICA DE PAULO AFONSO, NO RECIFE E NO RECINTO DA FESTA DA MOCIDADE!

DEZEMBRO!

No mês de dezembro próximo a Festa da Mocidade apresentará os mais sensacionais programas. Aguardem as novidades.

Centro dos Chauffeurs de Pernambuco

ASSEMBLÉIA GERAL ORDINARIA

De ordem do sr. Presidente e de conformidade com o paragrafo 2°, do Art. 46, fica nesta data convocada para o proximo dia 29 do corrente, às 20 horas, uma reunião de Assembleia Geral Ordinaria, á qual deverão comparecer todos os associados deste Centro, para assistirem á posse da nova Diretoria que irá reger os destinos desta Sociedade no biênio 1954/56, comemorando ao mesmo tempo o 36°. aniversario de sua fundação.

Recife, 25 de novembro de 1954.

Mercilio Cavalcanti Bastos
Secretário

(30)

VOCÊ ESCOLHE AS MELODIAS !...

... que são apresentadas no programa das SEGUNDAS-FEIRAS, no horário do seu jantar,

PARAISO MUSICAL

Um programa do PARAISO DAS RENDAS, apresentado por Irapuam de Albuquerque para Agencia Maracanã de Publicidade

PARAISO MUSICAL -- 2as. feiras ás 18 e 30.

Gentileza do PARAISO DAS RENDAS, rua da Imperatriz, 140

Pernambuco Tramways & Power Company, Limited

AVISO

«A PERNAMBUCO TRAMWAYS & POWER COMPANY, LIMITED», comunica aos seus consumidores que, de acordo com a autorização do Departamento de Obras e Fiscalização dos Serviços Publicos, no proximo domingo, dia 28 de novemb. de 1954, nos locais e horas abaixo mencionados, será interrompido o fornecimento de energia elétrica, com o fim de trabalhar na conservação e melhoramento de suas redes de distribuição.

ENTRE 6 E 12 HORAS

Praça do Derbi — R. Manoel Bezerra — R. Joaquim Nabuco — Rua das Pernambucanas — Rua José Osorio — Rua José Bonifacio — Rua Conde de Irajá — Rua Real da Torre — Graças e adjacências.

ENTRE 8 E 10 HORAS

Avenida Caxangá — Varzea — Dois irmãos — Avenida 17 de Agosto e adjacências.

ENTRE 9 E 12 HORAS

Avenida 17 de Agôsto até Parnamerim — Casa Amarela — Estrada do Arraial — Rua Padre Lemos — Vila dos Comerciarios e adjacências — Rua José Bonifacio — Rua Real da Torre — Rua do Paissandú e Rua do Benfica.

A ADMINISTRAÇÃO

FUNEBRES

JULIA DE SOUZA TEIXEIRA

7.° DIA

Aiceu Alves Teixeira, Rubens de Souza Alves, Josefa Amorim, Maria José Amorim, Antonio Pinto Amorim, Joaquim Aparicio Martins, convidam os seus parentes e amigos para assistirem a missa que mandam celebrar pelo descanso eterno de sua inesquecivel espôsa, mãe, irmã, tia, cunhada e amiga JULIA DE SOUZA TEIXEIRA, ás 7 horas na igreja de Sto. Antonio, no Arruda, agradecendo desde já a todos que comparecerem a êste ato de fé e piedade cristã.

(29170)

CARMEM DE CARVALHO MARTINS

7.° DIA

Delfin Luiz Martins; Eduardo de Carvalho; Dolores Vilaça; Dr. Ramos Leal, espôsa e filhos; Manuel Vilaça e espôsa; Djalma Vilaça, espôsa e filhos; viúva dr. Eustáquio de Carvalho; e Estela Lemos, convidam seus parentes e amigos para assistirem a missa de 7.° dia que serão celebradas na igreja de N. S. do Carmo, ás 7 1/2 horas do dia 30 do corrente, pelo eterno repouso de sua querida Carminha.

Desde já, se confessam gratos aos que comparecerem a êste ato de caridade.

(29398)

ELEONORA VARELA BENBASSAT

CONVITE

SETIMO DIA

Alberto Benbassat, espôsa, filhos, nôra, genro e neto convidam seus parentes e amigos para assistir a missa que mandam celebrar pela alma de sua querida nôra, cunhada e tia ELEONORA VARELA BENBASSAT, na Matriz de Santo Antônio, ás 7.30 horas do dia 29 do corrente (segunda-feira).

Antecipam agradecimentos a todos que comparecerem.

(29412)

ELEONORA VARELA BENBASSAT

CONVITE

SETIMO DIA

Marcos Alberto Benbassat e familias Varela, Benbassat e Benoussan convidam seus parentes e amigos para assistir as missas que mandam rezar pela alma de sua querida espôsa, filha, irmã, tia, cunhada, nôra e sobrinha ELEONORA VARELA BENBASSAT, na Matriz de Santo Antônio, ás 7.30 horas do dia 29 do corrente (segunda-feira).

Antecipam agradecimentos aos que comparecerem.

(29412)

REPARTIÇÕES FEDERAIS

REDE FERROVIARIA DO NORDESTE

Aos Bancos, ao comercio e ao público em geral, a R. F. N. está avisando haver se extraviado o cheque n. 171.136, na importancia de Cr$ 132.637,40, emitido pela Cooperativa dos Usineiros, em favor dessa repartição contra o Banco do Brasil S.A., não devendo ser pago o referido cheque a quem quer que seja.

MAIA -- LEILOEIRO OFICIAL -- HOJE ÁS 3 HORAS DA TARDE -- EM SUA AGENCIA: - RUA DA CONCEIÇÃO

PRIMOROSO LEILÃO

AOS SNRS. NOIVOS ! !

Primorosa sala de jantar de imbuia com 12 ps. (Trabalhada) — Confortavel dormitorio conjugal de imbuia com 8 ps. (Ricamente trabalhado) — Gabinete de imbuia — Otimo bilhar «BRASIL» — Cofre «Tigre» — Novo faqueiro de aço inox com 108 ps. — Grupo de vime com 7 ps. — Forte e confortavel sala de jantar em imbuia maciça com 12 ps. — Moderno dormitorio para solteiro estilo «Funcional» — Otimo dormitorio para casal em imbuia com 6 ps. — Colchões de molas — Importante grupo para terraço em fibra com 5 ps. — Camas Patente — Cadeiras «Gerdau» — Grupo estofado com 4 ps. — Camas para solteiro em imbuia — Otimo dormitorio para solteiro Jaqué — Cadeiras de balanço — Grande quantidade de moveis avulsos — Aluminios — Cortinados em linho — Utensilios para cópa e cozinha e tudo mais presente ao leilão que será vendidos HOJE

AO CORRER DO MARTELO

AO CORRER DO MARTELO
E PESSOAS DE FINO GOSTO ! !

NOTA: — Caução no ato da arrematação

MAIA: — Adianta dinheiro por conta de seus Leilões

Agencia: — Rua da Conceição, 78

Presteza e Correção

Fone: — 4-0-9-0

Contra a proposta sôbre o café

Atitude dos EE. UU. em Quitandinha

HOTEL QUITANDINHA, 26 (Meridional) — O secretario do Tesouro norte-americano sr. George Humphrey, declarou á reportagem que as previsões são otimistas com relação á Conferencia de Quitandinha. Salientou que as resoluções finais irão produzir efeitos mais beneficos para o Continente do que os colhidos nas conferencias anteriores. O sr. Humphrey regressará ainda hoje aos Estados Unidos.

NA CONFERENCIA ECONOMICA

QUITANDINHA, 26 (Meridional) — Grandes assuntos foram hoje tratados na conferencia dos ministros da Fazenda: criação dum sistema bancario inter-americano e situação mundial do café. Quanto ao primeiro projeto apresentado no reunião economica, pede tambem que seja designada uma comissão para preparar as bases e regulamentos do banco, que teria um fundo de um bilião e 600 milhões de dolares integrados pelas reservas ouro e divisas dos paises latino-americanos nos Estados Unidos. O projeto foi apresentado pelo Chile.

Por outro lado, 15 nações, entre as quais o Brasil, apresentaram o projeto propondo que um comitê organizado pelo Conselho Economico e Social faça detido estudo sobre a situação mundial do café e suas perspectivas para o futuro. Se desse estudo se chegar á conclusão de que a estabilização dos preços adequados pode ser lograda mediante convenio internacional deve o mesmo comitê elaborar um projeto afim de subetê-lo á consideração dos paises membros da Organização dos Estados Americanos, interessados no problema.

CONTRARIOS AO CONVENIO

PETROPOLIS, 26 (U.P.) — Os Estados Unidos se negaram a tomar em consideração as negociações sobre um convenio internacional do café, proposto na Conferencia Economica Inter-Americana, «porque nossa posição oficial não aceita convenios internacionais como previu o referido projeto».

A proposta foi apresentada por 15 das 20 delegações latino-americanas que pediram a criação de um instituto de café, representado pelos paises produtores do artigo. Assim, o projeto não foi submetido á votação. A atitude adotada pelos Estados Unidos, na questão do café correu como um rastilho de polvora pelos salões da conferencia, no Hotel Quitandinha.

O sr. Arturo Morales, diretor da Federação Cafeeira da America Central, Mexico e Caribe, disse, depois da sessão, que os paises produtores secundam a proposta por unanimidade. Esta noite, os representantes desses paises se reunirão para estudar a atitude que adotarão amanhã. Um delegado latino-americano, que pediu que não mencionasse seu nome, disse que os Estados Unidos parecem estar adotando uma atitude completamente negativa.

OPINIÃO DE ADEMAR

PETROPOLIS, 26 (Meridional) — Continuam os trabalhos da conferencia dos ministros da Fazenda e Economia do continente. O delegado panamenho Alfredo Aleman, discursando, declarou que a sua delegação apresentará oportunamente projetos de resolução recomendando a continuação do sistema de tarifas dos fretes e seguros para o comercio inter-americano, afim de eliminar as discriminações atualmente existentes.

Ontem, foi o dia das entrevistas na conferencia, pois numerosos delegados avistaram-se com os jornalistas, tratando de problemas economicos e financeiros dos paises do continente americano. Até o sr. Ademar de Barros apareceu aqui para falar á reportagem. Depois de dizer que veio repousar, afirmou o ex-governador bandeirante que estava apreciando os trabalhos da conferencia dos ministros, frisando: «Sei apenas que toda a briga é pela divisão de um bilhão de dolares que os Estados Unidos destinou aos paises latino-americanos como ajuda financeira.

E' lamentavel que, enquanto se discute o emprego da importancia que realmente é insignificante para ser dividida entre tantos paises americanos sem uma divergencia siquer, os Estados Unidos inverteram na Europa e na Asia somas verdadeiramente fabulosas».

ENTREGUE Á JUSTIÇA A ARMA QUE MENDES DE MORAIS FORNECEU A "ROSA BRANCA"

Deveria ter sido utilizada no atentado contr a Carlos Lacerda — Inquietação no Exercito com a possibilidade de a Câmara negar licença para processar Lodi

RIO, 26 (Meridional) — Divulga o **Diario da Noite**: «Com absoluta segurança, podemos informar que reina viva inquietação no Exercito com a possibilidade de vir a Camara negar licença para que corra o processo criminal contra o deputado Euvaldo Lodi. Os oficiais reclamam igualdade de tratamento entre civis e militares, tendo em vista não haver sido levada em conta a qualidade de general do Exercito de Mendes de Morais, quando foi necessario depôr ao lado de **Rosa Branca** e Gregorio. Com a chegada do pedido da Justiça á Camara para processar Lodi, cresceu a excitação nos meios militares, cogitando-se até da convocação duma assembléia do Clube Militar para tratar do assunto».

DEPOIMENTO DE «ROSA BRANCA»

RIO, 26 (Meridional) — José Alcides — **Rosa Branca** — revelou que fôra motorista do gal. Mendes de Morais, com ele mantendo boas relações. Em abril deste ano, aquele oficial o procurara, por intermedio de um servente. Foi á sua casa duas vezes e uma ao Ministério da Guerra, recebendo em ambas propostas para eliminar o jornalista Carlos Lacerda mediante o pagamento de 100 mil cruzeiros.

Gostava muito do general, mas procurou furtar-se, dizendo que não era homem para um serviço daqueles. Depois procurou o inspetor Cecil Borer, contando-lhe tudo, tendo o policial aconselhado a não aceitar pois iria pegar uma **cadeia dura**.

ODIO ANTIGO

Revelou ainda ser antigo o odio que o general tinha contra o jornalista. Aliás, ao tempo em que era prefeito o gal. Mendes tinha se queixado da campanha violenta contra ele movida por Lacerda.

Disse mais que estava sendo ameaçado de morte, tendo pedido garantias de vida á Policia e as reiterava até agora. Essas ameaças lhe estão sendo feitas através de telefonemas anônimos.

UMA PISTOLA

Prosseguindo, disse que o gal. Mendes de Morais, após uma conversa que teve com ele, deu-lhe uma pistola Colt 45, do Exército. O general não lhe fez entrega da arma diretamente, pedindo ao motorista Waldir que a entregasse para que ele, Rosa Branca, a examinasse.

Entendeu, então que o general estava lhe propondo matar Lacerda com aquela arma, já que ele nada entende sobre pistolas e revolveres.

CANDIDATO A VEREADOR

Disse, respondendo a perguntas, que foi candidato a vereador nas eleições de 1950 pelo Partido Social Democrático, tendo seu nome sido indicado ao sr. Gama Filho pelo proprio gal. Mendes de Morais.

Continuando, revelou que a música «Marechal da Banda» não foi feita em homenagem ao general Mendes, mas tirada de um «ponto de Macumba». Assim tambem o seu «Samba do Galeão» não tem nenhuma alusão ao tratamento dispensado pelos oficiais aos presos nos versos que dizem:

«Ficar de cadeiras moles
rebolando até no chão».

ENTREGUE AO JUIZ A ARMA

RIO, 26 (Meridional) — A reportagem, acompanhada dos reporteres Arlindo Silva e Keffel Filho, de «O Cruzeiro», conseguiu na residência de «Rosa Branca» a arma que lhe foi dada pelo general Mendes de Morais para eliminar o jornalista Carlos Lacerda.

Trata-se de uma pistola «Colt» calibre 45, registrada sob o numero C-40216, que foi ontem mesmo entregue pela reportagem e por **José Alcides ao juiz** Costa Carvalho, **para ser junta**da ao processo.

DEPÕE ROBERTO ALVES

RIO, 26 (Meridional) — Bem falante e com a preocupação de estar sempre perto dos microfones das emissoras que gravavam os depoimentos, Roberto Alves desmentiu os depoimentos prestados no Galeão e **na Policia Técnica**, alegando que se encontrava transtornado com a morte de seu maior amigo «o presidente Vargas» e pela prisão, sem ter noticias dos parentes.

Confirmou, **porém, o primeiro** encontro de Lodi com Gregorio, quando o primeiro propôs ao chefe da extinta Guarda Pessoal assassinar o jornalista Lacerda.

Queixou-se de algumas violências, inclusive o fato de desfilarem durante seu quarto, no Galeão, setecentos soldados da Aeronautica, no dia em que morreu o presidente Vargas.

Esteve preso durante 17 dias completamente incomunicavel, não podendo nem mesmo ver os demais presos. Toda vez que ia depôr era escoltado por um soldado de metralhadora.

VARGAS SUPERIOR AOS ATAQUES

Disse ainda ser escrivão da 15.a Vara Civel requisitado pelo presidente da República.

Afastou-se da secretaria particular do presidente por se ter desentendido com o embaixador Lourival Fontes, por questões pessoais, continuando, entretanto, seu amigo.

Sobre os ataques de que era vitima o presidente Vargas disse que ele se mostrava superior a todos eles.

"BEIJO"

RIO, 26 (Meridional) — Em seu depoimento ontem prestado, o sr. Benjamin Vargas declarou que o "tenente" Gregorio Fortunato lhe havia realmente confessado, quando com êle se encontrara no caminho de Petropolis, a sua participação no atentado da rua Toneleros.

Dali dirigiu-se ao Catete, onde o sr. Getulio Vargas lhe perguntara se sabia dos fatos que estão acontecendo".

Relatou-lhe, então, o seu encontro com o ex-chefe da guarda pessoal, estranhando o presidente tal fato, pois havia mandado chamar o depoente pelo major Acioly.

O sr. Benjamin Vargas deixou de responder a varias perguntas do advogado Baldessarini, sobre a vida intima do ex-presidente. Contou que o general Zenobio da Costa havia declarado que o afastamento do seu irmão era definitivo. O sr. Getulio Vargas, então, perguntou-lhe: "Quer dizer que estou deposto?" Não sei, mas acho que é o fim", foi a resposta. O seu irmão pediu-lhe que fosse esmiuçar o caso.

Antes, porem que fosse ouvir novamente, o major Ancora recebeu a noticia do suicidio. Quanto á carta deixada pelo sr. Getulio Vargas, o sr. Benjamin Vargas manifestou a convicção de que a mesma é verdadeira. Falou tambem sobre a consulta que foi feita a seu irmão, pelo general Juarez Tavora, por intermedio do general Caiado de Castro, sobre se devia, ou não, matricular o sr. Carlos Lacerda na Escola Superior de Guerra. O presidente assim respondera: "Sim. O jornalista Carlos Lacerda é um rapaz inteligente; mas muito malcriado. E' um "test" para o general Juarez Tavora. Ele que se eduque".

Trinomio, etc.

(Conclusão da 1.a página)

campanha politica da sucessão». Indagado se não considerava a possibilidade duma cisão nas fileiras pessedistas, em virtude da opinião expressa pelos representantes dos 4 Estados que deixaram de indicar sua candidatura, o sr. Juscelino mostrou-se convencido de que não será quebrada a unidade do partido «O que decidirem os diretorios — frisou — será acatado unanimemente. Todos os membros do partido, principalmente os que integram seus órgãos de direção, são possuidores de elevado espirito partidário e tudo farão no sentido de que não seja desfeito o bloco politico representado pelo PSD».

A respeito do inicio de sua campanha politica, respondeu o governador mineiro: «Minha desincompatibilização sómente se tornará efetiva em abril, segundo determina a Constituição Federal. Antes disso, realizarei as viagens a que já me referi. Todas elas, porém, terão curta duração, não havendo sequer necessidade de licença do Legislativo».

Anunciou depois o sr. Kubitschek que domingo estará no Rio com uma equipe de técnicos. Na ocasião, traçará o esboço conjunto da sua campanha eleitoral. Pretende apresentar para a campanha um trinômio dentro do qual fez a campanha estadual. Esse trinômio consistirá da solução dos problemas atinentes á energia, transporte e alimentação. Acrescentou: «Para êsses três pontos convergirão nossos esforços. Evidentemente, os demais problemas do pais não ficarão descuidados e serão solucionados á medida do possivel. Em Minas, não obstante várias outras questões, construimos elevado número de grupos escolares e hospitais e centros de saúde».

Quanto á possibilidade de entendimento com outras facções politicas, acentuou o sr. Kubitschek: «As conversações nesse sentido estão sendo feitas e cabem ao sr. Amaral Peixoto, presidente do partido. Foi êle autorizado pelo diretório do PSD. Segundo sei, as conversações estão tomando rumo satisfatório. Mas ainda é cedo para se falar em qualquer resultado». Informou, finalmente, que pretendia iniciar suas viagens aos demais Estados e territórios terça-feira próxima. Isso, no entanto, não se verificará, pois deverá avistar-se com o sr. Amaral Peixoto, naquele dia.

ENTUSIASMO EM MINAS

BELO HORIZONTE, 26 (Meridional) — Repercutiu com entusiasmo o lançamento da candidatura do sr. Juscelino Kubitschek á presidência da República, neste Estado. Quando do seu regresso a esta capital, o governador mineiro será alvo de uma homenagem. Adianta-se que o sr. Juscelino Kubitschek lançará a sua campanha com o «slogan»: «Pão e petróleo». E procurará estudar os problemas de cada região do Brasil, não ficando adestrito ao binômio.

O governador deixará a chefia do executivo mineiro em janeiro próximo, muito antes do prazo normal para desincompatibilizar-se. Um deputado republicano, referindo-se ao lançamento do nome do sr. Juscelino Kubitschek, afirmou: «E' um candidato altamente credenciado para dignificar o mandato e honrar a tradição dos antigos presidentes mineiros».

O sr. Cândido Uchôa, presidente da comissão executiva do PTB, declarou: «A indicação do sr. Juscelino Kubitschek, como candidato ao Catete, é um grande motivo de alegria e, provavelmente, o PTB mineiro dar-lhe-á todo o seu apôio».

O sr. Pedro Aleixo, da UDN, afirmou: «O PSD lançou o seu candidato; não podemos interferir nas suas deliberações».

O DESEMBARQUE

BELO HORIZONTE, 26 (Meridional) — Em virtude de sua indicação para disputar a presidencia da República, o sr. Juscelino Kubitschek foi alvo hoje de manifestações populares quando desembarcava em Pampulha. Após as aclamações, foi carregado nos braços do povo e conduzido ao carro oficial. Centenas de automoveis movimentaram-se para o cortejo que acompanhou o carro do governador até a praça da Liberdade, onde, num coreto especial armado, o sr. Juscelino recebeu novas homenagens.

O governador foi ali saudado pelo professor Tancredo Martins. Em agradecimento, o sr. Juscelino discursou. Disse que conheço a imensa responsabilidade que está pondo sobre os ombros, através das dificuldades, sacrificios e esforços para levar ao povo brasileiro a palavra de quem desta vez vai disputar a presidência da República: um mineiro que vem das camadas do povo e acrescentou: «E' essa mesma sensibilidade do povo mineiro que deseja levar para a campanha que ora se inicia. Afirmou depois o orador:

«Ainda há pouco dizia que assumi há 4 anos o governo de Minas, subindo as escadas do palacio da Liberdade nos braços do povo e que na arrancada de 3 de outubro vindouro os mineiros me carregarão nos braços e subirão comigo, a primeiro de fevereiro de 1956, as escadas do Catete, abrindo para o Brasil nova era de prosperidade e paz, pois o programa que acabamos de realizar para o povo de Minas esperamos poder ampliá-lo a todo o povo brasileiro». Assim concluiu Kubitschek: «O povo mineiro pode confiar que com sentimento de fraternidade e amor pela luta em prol dos mais humildes, conduzirei o povo brasileiro a dias do maior glória e prosperidades».

Definitivamente, etc.

(Conclusão da 1.a página)

grandes orgãos da imprensa carioca, que até bem pouco ocupavam posição divergente da orientação pessedista, hoje não hostilizaram o nome do sr. Juscelino. Alguns mesmo chegaram a comentar favoravelmente. «O Correio da Manhã publicou um longo editorial, enaltecendo Juscelino. A certa altura, acentua: «Juscelino é o candidato do PSD. Sua candidatura foi lançada pela maioria absoluta das secções estaduais do partido. Este jornal não é do PSD, mas tem sempre teve simpatia pela candidatura do governador de Minas. Até ontem, estavamos em dúvida. Agora ela é um fato e ele interessa a toda a nação, pois o PSD é o partido de expressão e influencia politica. Queremos afirmar que o PSD, dentro dos seus quadros, encontrou o candidato mais indicado».

MAGNIFICA ESCOLHA

SALVADOR, 26 (Meridional) — Em entrevista á Meridional, a propósito da decisão do diretório nacional do PSD, o governador da Bahia declarou-nos: «Como homem de partido, presidente que sou da secção bahiana do PSD, acho magnifica a escolha do governador mineiro para candidato á sucessão presidencial, porque sou daqueles que pensa que as soluções para os cargos politicos têm de ser encontradas dentro dos partidos. Como cidadão, estimaria para a solução do caso presidencial uma formula conciliatória em que todos os brasileiros, neste momento grave que atravessa o pais, encontrassem nomes que estão a serviço de nossa bandeira. Reconhecemos que o regime que praticamos só poderá sobreviver com emulação entre os partidos, unico meio de conclamar o povo a manifestar-se preferencialmente nas urnas».

JURACI, COTADO PARA A VICE

RIO, 26 (Meridional) — Revela o **Diario da Noite**: «O primeiro nome a ser cogitado para candidatar-se como vice-presidente da Republica na chapa com o sr. Juscelino é o coronel Juraci Magalhães, que teria apoio de grande facção da UDN nacional».

Faleceu, etc.

(Conclusão da 1.a página)

praticou, nas quais sempre empregou o melhor de suas forças. Realizou-se entre outras, campanhas em prol da redenção da criança. Identificou-se nos grandes movimentos nacionais, como a Campanha Nacional de Aviação e dos Centros de Puericultura. Foi ainda á agricultura que dotou grande parte de sua vida, pugnando pela renovação e modernização da lavoura em nosso pais. Os funerais serão realizados hoje, ás 16 horas, na cidade de Ribeirão Preto. A morte de Sinhá Junqueira representa uma perda sem precedentes para o Estado de São Paulo.

Intensa, etc.

(Conclusão da 1.a página)

por Pernambuco confirma sequer que algum tenha pensado nisto do lado do governador Etelvino Lins.

POSIÇÃO DO PSD GAUCHO

RIO, 26 (Meridional) — O sr. Valter Perachi Barcelos conversou longamente, hoje, pelo telefone, com o sr. Juscelino Kubistchek. A' tarde, na Camara, falava-se muito sobre a posição do PSD gaucho. Esforços estão sendo feitos no sentido de evitar que o pronunciamento venha a motivar uma visão no partido, já que o Rio Grande do Sul tem revelado mais disciplina na secção do partido. Admitia-se, a proposito, que a posição daquele Estado dependerá muito da escolha do vice-presidente. Se fôr um homem de grande atitude moral, citando-se o sr. José Américo, por exemplo, nada impede que o Rio Grande do Sul venha a apoiar a candidatura do sr. Juscelino Kubistchek. Admitem mesmo alguns que, na hipotese do nome recair em elemento do PTB, mas sem maiores vinculações partidárias ou sectarismo, haja reforma na orientação preliminarmente assentada, mesmo porque, ao que parece fóra de dúvidas, o partido se cindirá no Rio Grande do Sul, pois muitos não concordam com a orientação firmada pelo sr. Perachi Barcelos.

POSIÇOES DOS PAULISTAS

SÃO PAULO, 26 (Meridional) — Explicando a posiçço da secção paulista, no diretorio nacional do PSD, lançando o nome do sr. Juscelino Kubistchek, declarou o governador Lucas Nogueira Garcez: «São Paulo está de acôrdo com a escolha feita, na reunião integrada pelos pessedistas de todo o pais, do nome do sr. Juscelino Kubistchek. Trata-se de uma figura das mais ilustres, no cenário politico nacional, e um dos maiores integrantes das fileiras do PSD. Assim o governador mineiro contará com o integral apoio de São Paulo para disputar o próximo pleito á presidencia da Republica.

O diretorio paulista concordou com a sugestão apresentada pelos srs. Etelvino Lins e Nereu Ramos para que a reunião do PSD fosse mantida em carater permanente, durante setenta e duas horas, afim de que fossem ouvidos os responsáveis por outras agremiações partidárias do pais, a respeito do nome do sr. Juscelino Kubistchek. Quero insistir que, no referente à escolha do governador mineiro, a bancada foi unanime. Queremos fazer a última tentativa para que as demais agremiações partidárias do país, atentando para a necessidade de uma união entre as forças politicas da nação, nesse momento grave de dificuldades economicas e financeiras, escolham um só candidato para disputar as proximas eleições presidenciais e as demarches em torno do nome sejam em favor do sr. Juscelino Kubistchek.

Os pessedistas bandeirantes estão satisfeitos com os resultados conseguidos na reunião dos representantes das várias secções do PSD». Concluindo, o sr. Lucas Garcez afirmou que não tem compromissos com o sr. Jânio Quadros para a discussão da questão sucessória, embora reconheça que o governador eleito terá grande influência nesse problema.

FATO CONSUMADO

RIO, 26 (Meridional) — O sr. Cirilo Junior, esclarecendo o pronunciamento de São Paulo na reunião de ontem do PSD, declarou-nos: «O ponto de vista dos pessedistas paulistas são os mesmos dos pernambucanos ou gauchos». Confirmou que São Paulo se absteve de votar em favor da indicação do nome, mas se a convenção homologar a decisão do diretorio nacional, indicando o sr. Juscelino Kubistchek, a secção paulista marchará coesa ao seu lado. O sr. Cirilo Junior chegou mesmo a declarar que não acredita que as secções estaduais que se abstiveram de votar, como Santa Catarina, Rio Grande do Sul, Pernambuco e São Paulo, o façam quando o assunto fôr discutido na convenção, sendo assim um fato consumado a indicação do nome do sr. Juscelino Kubistchek para candidato pessedista à presidencia da República.

Primeira, etc.

(Conclusão da 2.ª página)

Um informante digno de crédito declarou que as informações, a respeito do ataque, eram "confusas", porém, adiantou que as comunicações com a ilha se encontravam cortadas. Ao cair da noite, sabia-se que tanto os comunistas como os nacionalistas tinham mandado reforços, porém, o resultado da luta era duvidoso.

TAIPE (Urgente), 26 (U. P.) — A China Comunista lançou, hoje, sua primeira invasão a serie das ilhas em poder do governo nacionalista de Chiang Kai Shek, situadas frente á costa do continente. As ultimas informações assinalam que se trava uma sangrenta batalha pelo dominio da ilha de Wuchui

Insegurança, etc.

(Conclusão da ultima pag.)

Convém, portanto, que o delegado Eudes Costa, que está á frente daquela repartição, tome as providências que o fato está a merecer, a fim de que se possa proporcionar ao público o minimo de confôrto, a que tem direito.

DIARIO SOCIAL

(Conclusão da 6.ª pag.)

matriz das Graças, e, á noite, em sua residencia, á rua Jacobina receberão as pessoas de suas relações de amizade.

— Fez anos, ante-ontem, o jovem Aldemir, filho do casal Alonso de Souza Pacheco-Alice Martins Pacheco. Em sua residencia, no Cajueiro, o aniversariante recebeu os seus parentes e amigos.

Novo abono, etc.

(Conclusão da 1.a página)

rarios no serviço publico, a não ser para funções transitorias, técnico-cientificas ou de natureza braçal, foram promulgados pelo sr. Café Filho, hoje, após serem mantidos, pelo Congresso, o qual rejeitou o veto aposto pelo governo anterior.

Articulam-se, etc.

(Conclusão da 1.a página)

galhães recebeu, com reservas, as demarches que reuniam os udenistas mais ligados á sua orientação pela consulta, aconselhando finalmente a que procedessem sem precipitação, não se comprometendo, fazendo o minimo de declarações públicas a respeito do assunto.

Segundo dizia, ontem, na Camara, o sr. Danton Coelho, o PTB deverá recusar qualquer convite para participar das chapas presidenciais, recusando-se aceitar a vice-presidencia da República. Essa seria a orientação já assentada, visando resguardar o partido a concorrer á futura campanha sucessoria. Por outro lado, alguns jornais informam que algumas secções da UDN simpatizam com o sr. Juscelino Kubistchek. E' bem provavel que os partidarios da UDN, brevemente com os pronunciamentos imediatos, fiquem no lado do governador mineiro.

Hoje, pela manhã

(Conclusão da 1.a página)

Legal, apurando-se como causa mortis «ferimento transfixiante na cavidade craniana, por projetil de arma de fogo com fratura da base, hemorragia subdural e destruição parcial do cerebro».

O enterro será realizado amanhã, ás 10 horas, no cemiterio de São João Batista.

DADOS BIOGRAFICOS

RIO, 26 (Meridional) — O sr. Edgar Estrela, falecido hoje, era antigo funcionário do Ministério da Justiça, tendo sido nomeado para o Serviço de Transito, logo no inicio do governo do sr. Getulio Vargas. Assim, durante 20 anos exerceu aquele cargo, de onde sòmente esteve afastado no periodo do governo Dutra. Foi reintegrado no cargo por sentença judiciária.

Casara-se, recentemente, em segunda núpcias, com a atriz Julieta Valença, irmã das cantoras Ester de Abreu e Gilda Valença, e residia á rua Fonte da Saudade, 288, na Lagôa, onde, a 23 do corrente, desfechou dois tiros na cabeça.

Pessôas ligadas á familia do falecido, nos primeiros momentos após a tentativa de suicidio, admitiam que o diretor do Transito teria sido levado ao gesto extremo, acabrunhado por grave enfermidade que o teria acometido. No entanto, o juiz Alcino Pinto Falcão, formulou denuncia contra o chefe de policia do Rio e o sr. Carlos Estrela, filho do ex-diretor de Transito, fez graves acusações ao coronel Geraldo Menezes Cortes, atribuindo a responsabilidade do ato de desespero de seu pai àquele oficial, que, desde que assumiu a chefia do D. F. S. P., teria perseguido constantemente o sr. Estrela, mostrando-se adversos á sua administração, a ponto de deixá-lo em estado de tremenda depressão nervosa.

A familia do falecido chegou a pedir a demissão do chefe de policia, tendo as autoridades recusado atender á solicitação.

Há 19 anos, etc.

(Noticiario na ultima pag.)

rais. O 22º B. C., da Paraiba, passou a atuar fortemente contra os rebeldes no Recife, utilizando canhões 75. Pouco a pouco a violencia dos ataques das tropas legalistas afastou os traidores vermelhos para além de Jiquiá. No movimento de recuo, os insurretos se dirigiram a Socorro — foco inicial da revolução, passando por Arcias e Tejipió.

O FOCO INICIAL: SOCORRO

Os jornais só voltaram a circular, normalmente, na quarta-feira, 27 de novembro. A edição extraordinaria do DIARIO DE PERNAMBUCO divulgou uma entrevista com o tenente Francisco Antonio, mais conhecido por Chicó do batalhão traidor. O oficial ferido fôra removido para o Recife em ambulancia. De acôrdo com as suas declarações os sinistros planos do movimento foram executados logo que uma turma de oficiais, entre os quais se encontrava o capitão Otacilio Lima, dirigiu-se ao comandante, intimando-o a entregar-se, uma vez que a tropa se encontrava rebelada. Os oficiais que se encontravam no pavilhão de comando insurgiram-se contra a intimação.

Durante 12 horas os amotinados (entrincheirados no pavilhão das praças) e legalistas mantiveram cerrado tiroteio.

Segundo o noticiário do DIARIO, os chefes do movimento irrompido em Socorro e que teve focos de agitação no Recife, foram os militares vermelhos Otacilio Lima, Besouché e Lamartine Coutinho, e os civis Silo Meirelles, antigo revolucionario da Coluna Prestes em 24 e 26; José Caetano Machado e Epifanio Bezerra.

De Socorro, antes da chegada dos batalhões legalistas, dirigiram-se os vermelhos espalhando o terror. Seguiram depois para Arcias onde se encontraram com as tropas legalistas que ali estavam entrincheiradas. Em Afogados não houve combate nos primeiros instantes do encontro. Os rebeldes, segundo o noticiario, procuraram a adesão dos que iam combatê-los. Fazendo parte das tropas legalistas, encontravam-se auxiliares da Policia Maritima, da guarda noturna de Olinda e Recife, investigadores da Ordem Politica e Social, motoristas, condutores da «Tramways» e numerosos civis.

O MOVIMENTO EM OLINDA

Sincronisada á de Socorro a revolução em Olinda, irrompeu quase simultaneamente, na manhã do dia 24.

Os planos de traição foram traçados pelos inimigos da patria. Precisamente, ás 8,30 foi tomada a cadeia publica e delegacia de policia olindense. O destacamento da policia não reagiu, consentindo o sargento João Neves em entregar todo o armamento, inclusive uma metralhadora.

O comissario Barreto, ao ter noticias dos primeiros movimentos vermelhos, dirigiu-se ao Recife, entendendo-se com o secretario de Segurança, de quem recebeu funções de delegado militar em Olinda. A ação da Policia se fez sentir imediatamente com a prisão dos revoltosos João Cabral de Vasconcelos e seu irmão Gumercindo Cabral. O secretario de Segurança mandou prender tambem o escrivão da Coletoria Federal Reginaldo Toledo, em cuja residencia haviam estado os insurretos.

Enquanto em Olinda se desenrolavam esses acontecimentos, a Policia efetuava, no Recife, as prisões dos civis implicados no movimento, o 22º B. C., da Paraiba, sob o comando do então coronel Alberto Mendonça, punha-se em combate com os rebeldes, no Largo da Paz. Os amotinados se concentraram na Torre da Igreja e em alguns sobrados, atirando contra tudo e contra todos. O avanço dos soldados paraibanos e dos pelotões da Brigada Militar, fortemente apoiados pela artilharia, determinou o recuo dos sediciosos que marcharam pela estrada do Jiquiá, indo entrincheirar-se na olaria de Soares Raposo.

ESTADO DE SITIO

Na terça-feira (pela manhã haviam sido soltos os secretarios do Interior e da Fazenda) chegavam ao Recife os primeiros despachos telegraficos noticiando a decretação do estado de sitio para todo o territorio nacional. O Senado e a Camara haviam aprovado o ato do presidente da Republica: o Senado, por 25 votos contra 3; e a Camara, por 172 votos contra 32.

EM LIMOEIRO

Limoeiro sofreu horas de terror, com o assalto de um grupo de comunistas armados que, na manhã do dia 24, se apoderou do quartel. O ex-prefeito fôra envolvido no movimento. O governo do Estado, logo que teve conhecimento da invasão dos revoltosos, enviou tropas para a cidade.

O 20º B.C., vindo de Alagoas, estabeleceu contacto com os terroristas quando estes já se retiravam para o sul do Estado: encontrando-se com os rebeldes, á altura da Pedreira de Sant'Ana, travou um combate com eles. Os insurretos continuaram a marcha, embora destroçados, em direção a Morenos e Vitoria. No dia 26, segundo noticias chegadas ao Recife, encontravam-se em Gloria de Goitá, para onde seguiram contingentes da Brigada Militar.

Numa diligencia efetuada nessa cidade, foram presos o tenente Lamartine Coutinho, 17 sargentos e varios soldados, os quais deram entrada na Detenção, a 28 de novembro. Com essas prisões, encerrara-se praticamente os dias de terror provocado pelos vermelhos no Recife.

DETALHES

Dominado o movimento, as autoridades passaram a apurar as responsabilidades. Uma das primeiras providencias, foi a designação de uma comissão composta dos juizes de Direito, Tomaz Aquino Cirilo Vanderlei e José Tomaz de Aquino Medeiros Correia, o primeiro da comarca de Jaboatão, e o ultimo, da comarca do Recife, para comporem a Junta de Sitio, com atribuições para julgar as pessoas atingidas na sua liberdade de locomoção, em virtude do estado de sitio.

— Um boletim distribuido pelos sediciosos, a 24 de novembro, era assinado, em nome do «Comitê Revolucionario do Nordeste», por José Caetano Machado, Silo Meireles, Muniz de Farias, Epifanio Bezerra e Lamartine Coutinho.

— Centenas de civis e militares foram recolhidos á Detenção. No cemiterio publico de Santo Amaro, subiram a muitas dezenas os cadaveres inhumados, vitimas da intentona, que o povo do Recife condenou há 19 anos e continua a condenar hoje, homenageando a memoria daqueles que defenderam as nossas tradições liberais ameaçadas pelos traidores extremistas.

Alta distinção, etc.

(Conclusão da ultima pagina)

Regentes, em eleição verificada por voto unanime».

O CONGRESSO ANUAL

Prosseguindo nas suas declarações, disse-nos o cirurgião Eduardo Wanderley:

— «Esse colegio reune-se anualmente num Congresso de Cirurgiões, no qual tomam parte as maiores sumidades da cirurgia mundial, que apresentam os resultados das suas pesquisas, discutem, dão curso de post-graduação — este ano foram dados oito — e, no qual todos os trabalhos apresentados são publicados no orgão oficial do colegio, que é a revista «Seugery Gynecology And Obstretrics» e num volume que se intitula «Surgical Forum».

Esse Congresso para 1955 será realizado de 31 de setembro a 4 de novembro, em Chicago, e para 1956 realizar-se-á no periodo de 8 a 12 de outubro, em San Francisco da California».

Finalizando as suas palavras, adiantou-nos o dr. Eduardo Wanderley: «Estou muitissimo satisfeito em ter sido aceito como «fellow» do American College of Surgeons», especialmente dada a importancia que desfruta no mundo aquela sociedade de cirurgiões».

12 «FELLOWS» NO BRASIL

Na Convenção de 1954, foram distinguidos os seguintes cirurgiões brasileiros:

De São Paulo — Luiz Pereira Barreto Neto, Flavio Pires de Camargo, Domingos Define, Celso Menzen de Godoy, José Galucci e Edwin Benedito Montenegro, José Pereira Gomes, Arrigo Pereira Gomes, Eurico Branco Ribeiro e Antonio de Paula Santos.

Do Rio de Janeiro — Fernando Paulino.

Do Recife — Eduardo Wanderley.

COMARCA DO JABOATAO

JUIZO DE DIREITO DA COMARCA DO JABOATÃO

Inventario de Saturnino Reis Oriente e Idalina Mendes dos Reis Oriente

CARTORIO UNICO

O Doutor Luiz Regueira Carneiro da Cunha, Juiz de Direito da Comarca do Jaboatão, Estado de Pernambuco, em virtude da lei, etc.

EDITAL DE PRAÇA

FAZ SABER a todos quantos o presente edital virem, dele noticia tiverem, e a quem interessar possa que, será levado em Hasta Pública, no dia vinte e um (21) do mês de dezembro proximo vindouro, ás 14 horas, na sala das audiencias, no Edificio da Prefeitura desta Comarca ,afim de ser arrematado, por quem maior lanço oferecer, maior do que o da avaliação que é Cr$ 250.000,00, a propriedade Rua do Fogo, de terras e palmos, digo, de terras e plantações de coqueiros, prestando-se ainda para outras culturas, com mais de quinhentos coqueiros, limitando-se pelo nascente com terras de Maurino da Conceição Braz Pereira, pelo poente com terras de Antonio José do Monte e Antonio Rodrigues Santos, ao Sul com terras do mesmo Antonio Rodrigues e ao Norte com terras de Bento José das Candeias, propriedade esta localizada no lugar denominado Curcuranas, neste Municipio. E para que chegue ao conhecimento de todos interessados, mandei passar o presente edital para ser afixado no local de costume e publicado uma vez no «Jaboatão Jornal» e uma vez em um Jornal de maior circulação no Estado. Dado e passado nesta cidade do Jaboatão, aos 23 dias do mês de novembro de mil novecentos e cincoenta e quatro (1954). Eu, Erasmo Falcão, escrivão substituto, fiz datilografar e subscrevo.

Luiz Regueira Carneiro da Cunha — Juiz de Direito.

(29403)

Rainha do clube, etc.

(Noticiario na ultima pag.)

A coroação se dará durante um baile de gala, com traje a rigor, animado por uma orquestra especialmente contratada. E' essa a primeira festa a ser realizada durante a vigencia da nova diretoria recentemente empossada, cujo presidente, universitario Paulo Braga, preparou um vasto programa de festas, durante as proximas ferias escolares.

A festa terá inicio ás 22 horas.

Reserva de mesas na gerencia do clube aos preços de Cr$ 100,00 e Cr$ 150,00 (interior e exterior do dancing). Trajo, a rigor, sendo permitido o branco a rigor. Ingresso mediante a apresentação da carteira social, com o recibo numero 11.

RADIO

(Conclusão da 6.ª pag.)

rinete e finalmente «Convite ao samba», na voz de Raimundo Santos, em POSTAIS DO MUNDO.

MESA REDONDA DE "NOVOS" HOJE NO CLUBE DO LIVRO

Movimentada audição ás 20 horas na P R A - 8

Prepara-se o CLUBE DO LIVRO, na noite de hoje, para apresentação de mais uma movimentada audição, sob a orientação do seu criador Fernando Luiz. O popular e já famoso programa literario da Radio Clube de Pernambuco, centralizará na noite de hoje a atenção geral dos amantes das letras e das artes, trazendo dentro da sequencia «Sala de Visitas», uma verdadeira mesa redonda com os «novos» da lestras pernambucanas.

Estarão presentes Carlos Pena Filho, poesia; Edilberto Coutinho, conto; Marcos Aurelio de Alcantara, sociologia e Evaldo Cabral de Melo, ensaio, todos eles falando dentro de suas especialidades literarias. Será, sem dúvida alguma magnifica esta apresentação, o que demonstra tambem que o CLUBE DO LIVRO é um programa que serve, sem distinção ou preferencia, á todos os literatos e figuras das nossas letras e artes.

A sequencia «Radio Tests Literarios» estará apresentando uma nova serie de perguntas, que valerão inumeros exemplares distribuidos pela Companhia Editora Nacional e Livraria José Olympio Editora, através de suas filiais no Recife. Eis uma boa oportunidade para os ouvintes receberem excelentes obras literarias, bastando apenas responder á cinco perguntas das mais faceis acerca de assuntos literarios.

Sabado, por ocasião de sua entrevista no CLUBE DO LIVRO o escritor Jordão Emerenciano disse, entre outras declarações, o seguinte: «Uma iniciativa como essa, de Fernando Luiz — instituindo o CLUBE DO LIVRO — nos reconcilia com o radio e impõe uma revisão de julgamento anteriormente divulgado. Iniciativa dessa natureza elevam o teor cultural do radio e realizam uma explendida colaboração com os bibliotecarios. O CLUBE DO LIVRO como está sendo feito leva, pelo radio, á biblioteca a milhares de leitores — dando-lhes informação segura e bem selecionada. Se o radio procedesse sempre desse modo, os bibliotecarios só teriam razões para aproveitá-lo e estimulá-lo.»

Desta forma os grandes nomes da literatura pernambucana evidenciam o apoio e estimulo á este programa da PRA-8 que dia á dia vem conquistando novos ouvintes no panorama radiofônico nordestino.

Pequenos Anuncios

CASAS

BAIRRO DO RECIFE

ALUGA-SE uma sala no Edificio Alveia, sito à rua Mariz e Barros, 328. Tratar no Edificio ou pelo fone 9004. (29064)

ALUGA-SE uma sala no Edificio Alveia, rua Mariz e Barros, 328. Tratar no Edificio ou pelo fone 9004. (29294)

ALUGA-SE um primeiro andar, com um amplo salão e um gabinete sanitario, à Av. Rio Branco, 82 — tratar com Carlos Viana, à Av. Rio Branco, 126 — terreo. (29024)

ARMAZEM — Aluga-se um medindo 300 metros quadrados, situado no bairro do Recife, à Travessa do Amorim n.º 60, e fundos para à Travessa do Tuiuty, ambos calçados e de facil estacionamento de caminhões. Tratar no nº 75, defronte. (29283)

ALUGA-SE — Para escritorio, bar, banco, agencia de navegação etc., um otimo predio à Avenida Marquês de Olinda, com fundos para à rua Alvares Cabral, tratar com Joaquim — Edif. Banco Auxiliar do Comercio — 2º andar, sala 24. (29048)

SANTO ANTONIO

ALUGAM-SE terreo e primeiro andar, do predio, da rua 24 de Maio, 64. Tratar na rua Nova, 239. (29261)

A' Venda de salas, grupos de salas para escritorio, consultorios, etc., no melhor ponto comercial da cidade, está sendo construido para uso proprio ou para renda. Reserve já o seu grupo. Constando de saleta de entrada, duas magnificas salas de frente, instalação sanitaria, pequena cozinha, etc. Magnifico edificio em construção já adiantada, à Avenida Dantas Barreto, esquina do Patio do Carmo. Local privilegiado. Informações e vendas exclusivas com a Imobiliaria Nacional Limitada, à Avenida Guararapes n.º 120 — 2.º andar. (31)

ALUGAM-SE quartos na rua Nova n.º 203, passa-se a chave do 3.º andar da rua Nova n.º 203. (29405)

VENDE-SE um otimo edificio, à rua Floriano Peixoto, 155, proximo a Praça Jonquim Nabuco, com 24 salas, loja, sobreloja e 3 apartamentos. Tratar com Reis, à mesma rua n.º 155 — sala 16.

SAO JOSÉ

ALUGAM-SE dois quartos e uma sala, à rua Imperial n.º 936. (29293)

ALUGA-SE Cr$ 3.000,00 — Uma casa no melhor trecho da rua Imperial n.º 1009, com 3 quartos de taco, 2 amplas salas, 2 saneamentos sendo um completo, terraço de refeições, lavanderia e quarto de empregada, muito arejada e pintura nova. Tratar com o sr. Idelberto Vasconcelos, à rua da Palma, 266, 1.º — fone 7873, das 10 às 12 e das 17 às 18 horas. (29225)

ALUGA-SE em casa de familia, um grande quarto externo, com saida independente. Tratar com Percival, na rua Augusta, 518. (29380)

ALUGA-SE — Uma casa recem-construida à rua Bianor de Oliveira, 245 (Campo Grande), com 4 quartos, com 2 saneamentos (com agua bastante), muito ventilada, sendo de esquina, toda casa com lustre e lampeão, Cr$ 2.000,00. A tratar em C. Carneiro & Cia. — Rua do Imperador, 463 — Fone 6270. (29400)

ALUGA-SE uma casa recem-construida, à rua Augusta n.º 320 (bairro de São José), com 3 quartos, sala de visita, sala de jantar, cozinha com balcão. A tratar C. Carneiro & Cia. — Rua do Imperador, 463 — Fone 6270. (29400)

CASA Desocupada — Tenho para venda localizada à rua Imperial, proxima à Fabrica Peixe, com 2 salas, 3 quartos, sanitario, cozinha e saida para outra rua, pelos fundos. Entrega imediata. Informações com Silva Ferreira, na rua da Concordia, 339 — diariamente. (29404)

HOSPEDARIA São José — Rua Santa Rita, 235 — 1.º e 2.º Senhores do interior e Estados vizinhos, quando vierem a Recife esta é a sua Hospedaria. (28161)

SALAS soltas e salas conjugadas para grandes escritorios. Alugam-se boas salas para escritorios em edificio novo servido por 2 elevadores à rua da Detenção 85 [illegible]

SALÃO — Servindo para qualquer ramo de negocio. Esquina da rua Vidal de Negreiros com à rua de São João. Tratar: Edif. Trianon — sala 405 — Fone 7102. (29332)

AFOGADOS

ALUGA-SE uma casa recentemente construida, rua paralela à rua Jacira, perto da Biblioteca Publica de Afogados, a tratar à rua 5 de Novembro n.º 216 — Afogados. (29331)

ALUGA-SE otima casa à rua Motocolombó n.º 247, Afogados. A tratar em Vieira da Cunha — Rua da Detenção, 85 — Sub-Loja. (29468)

OTIMA casa em Largo da Paz — Moderna, oitão livre, 4 quartos, 2 salas, recuada, jardim, bom quintal e muita agua. Perto de mercado, feira e condução. Cr$ ... 1.000,00. Tratar à Travessa Pedro Albuquerque, 31 (oitão do mercado da Boa Vista). (29477)

POR Cr$ 1.800,00 — Aluga-se à rua Coronel Alfredo Duarte nº 127, proximo à Estrada dos Remedios, uma casa recem-construida, com três quartos, sanitario completo e demais dependencias. A tratar na Casa Bancaria Magalhães Franco & Cia. Lida., à Av. Marquês de Olinda n.º 136. (29235)

VENDE-SE ou aluga-se uma casa comercial, limpa, desocupada, tem armação, serve para morada, Avenida Central n.º 3135. tratar junto. (29321)

VENDE-SE a casa sita à Travessa Sertãozinho n.º 28 — Afogados, por traz do Grupo Escolar Amaury de Medeiros, com duas salas, 2 quartos, cozinha, grande quintal, preço Cr$ 40.000,00. Urgente, a tratar na mesma. (29383)

ESTANCIA

CASA na Estancia — Aluga-se uma, à rua João Teixeira, 196, com 2 salas, 4 quartos, 3 terraços, oitões livres, etc. Está aberta para ser corrida das 13 às 17 horas. A tratar com Alvaro, à rua 1.º de Março, 67. (29229)

AREIAS

ALUGA-SE um salão para fins comerciais, proximo ao cruzamento de Areias. A tratar com Amaury, na Diretoria de Obras da Prefeitura do Recife. (29407)

TEJIPIÓ

ALUGA-SE casa moderna, oitões livres, à rua Barros Rego n.º 123, transversal à Avenida Liberdade. Chaves junto ao n.º 111. Informações pelo telefone 3451. (29385)

BOA VISTA

ALUGA-SE um luxuoso apartamento, com 3 grandes quartos internos, 2 grandes salas, cozinha, banheiro, terraço, quarto e banheiro de empregada, lavanderia, etc. de frente para o Capibaribe, no Edificio Duarte Coelho. Tratar no mesmo Edificio, apto. 302 — Bloco A. (28543)

ALUGA-SE apartamento na Avenida Manoel Borba, 82 — 1.º. A tratar na rua Visconde de Goiana n.º 320 — Boa Vista. (29379)

ALUGA-SE boa casa terrea, dentro de magnifico sitio, à rua Conde da Boa Vista, 1424, com os seguintes comodos: 3 salas, 7 quartos, banheiro, copa, dispensa, cozinha, 4 quartos e banheiros externos, lavandaria, garage e galinheiro. Servindo para pensão, laboratorio, casa de saude, clube, etc. Chaves na mesma. Tratar na rua Real da Torre, 419 — Madalena. (29424)

ALUGAM-SE quartos e vagas, na rua Barão de São Borja n.º 168 — terreo. (29391)

ALUGAM-SE otimos quartos forrados, piso de taco, com agua em abundancia, com ou sem refeições. Avenida Manoel Borba, 711.

ALUGAM-SE quartos, com janela, em casa terrea, à rua do Lima n.º 280 — Boa Vista, para solteiros e casais sem filhos. (28914)

ALUGA-SE uma casa na Vila Afonso Pena, 34, com 2 salas, 3 quartos internos, 1 externo, 1 sanitario, cozinha, oitão livre, 2 terraços e jardim. Chave na casa vizinha n. 40. A tratar na rua Riachuelo, 772. (29453)

ALUGA-SE uma casa no centro da cidade, sita no Largo da Soledade n.º 461, com grande acomodações e bom quintal. A tratar à rua da Cambôa do Carmo, 51 — Fone 7205. (29142)

ALUGA-SE na Boa Vista, à rua Visconde de Goiana, 198, casa recem-construida, entrada para carro, 4 quartos, 2 salas, 2 sanitarios, terraço 6x6. Tratar na mesma. (29337)

ALUGA-SE uma casa à rua do Paissandu' n.º 607, reformada, pintura nova, c/ 3 quartos, 2 salas, saneamento duplo, quarto de saneamento para empregada separado, transporte na porta, aluguel Cr$ 2.500,00 por mês, chaves junto no n.º 611. Informações à rua Dr. José Mariano n.º 208 — Fone 2773. (29281)

APARTAMENTOS — Alugam-se apartamentos prontos para habitar, com todos requisitos, sala unica, quatro quartos, dois saneamentos, sendo um completo, fogão a gás, todos com varandas, rua das Ninfas, 450 — Boa Vista, as chaves com vigia. Tratar na rua da Imperatriz, 183 — 1.º, das 13 às 14, das 16,30 às 19. Preço Cr$ 2.800,00. (29275)

ATENÇÃO — Na "Pensão das Moças", em ambiente exclusivamente feminino, aceitam-se diaristas e pensionistas de preferencia funcionarias e comerciarias. Mensalidade Cr$ 800,00. Rua do Riachuelo, 435. (29218)

ALUGAM-SE otimos quartos, a casal sem filhos e a rapazes de boa conduta, com refeições, tem bastante agua. Ambiente puramente familiar, agora sob direção de nova proprietaria, Praça Maciel Pinheiro n.º 357 — 1.º andar — Boa Vista. (28899)

APARTAMENTO — Aluga-se o mais confortavel e luxuoso apartamento do Edificio Duarte Coelho, localizado em esquina e com a frente para à rua da Aurora. Tratar com Francisco Simões — Avenida Guararapes, 131 — 5.º andar, ou pelo telefone 6458. (29339)

ALUGA-SE amplo sótão, com terraço, à rua do Principe, 416. (29376)

ALUGA-SE — Otima casa de 2 pavimentos para familia de fino trato, tendo 4 quartos, 2 salas, 4 terraços, oitões livres, 2 sanitarios e grande quintal, à rua Marquês do Parana, 297, rua calçada, transversal à Avenida João de Barros. A tratar: Edificio Vieira da Cunha, sala 127 — 1.º — Fone 7354 — Rua Floriano Peixoto, 85. (29342)

ALUGA-SE na rua da Santa Cruz, 196, uma otima sala de frente, com duas janelas. Tratar na mesma. (29471)

ALUGA-SE uma casa, recuada, com garage, à rua Estevam de Oliveira n.º 80 — Boa Vista. Tratar com René — Rua Floriano Peixoto, 61. (29363)

ALUGA-SE na rua José de Alencar, com travessa do Jasmim, 14, 4 quartos, 2 salas, cozinha, 2 saneamentos, jardim, garage, etc., Cr$ 3.000,00. A tratar no n.º 654. (29254)

APARTAMENTO c/ três quartos, 2 sanitarios, sala unica, cozinha, área, lavandaria e entrada p serviço. Manoel Borba, 604. Tratar no endereço, nos dias uteis. Domingo: Cap. Rui Lucena, 79. (29341)

APARTAMENTO — Aluga-se amplo e confortavel apartamento à rua Vila Nova, 86, esquina do Beco do Padre Inglês, com 4 quartos, sala unica, 2 WC, sendo um completo, garage e demais dependencias. A tratar com Sylvio, no Largo do Paraiso, 306. (29367)

BOA Vista — Aluga-se amplo e confortavel apartamento em predio de construção recente, à rua Dom Bosco, esquina da Conde da Boa Vista. A tratar com Sylvio, no Largo do Paraiso, 306. (28990)

BOA Vista — Vende-se casa, com bons comodos e por preço vantajoso, à Avenida Manoel Borba, antiga rua da Intendencia. Tratar com Sylvio, no Largo do Paraiso, 306. (29122)

CASARÃO na Boa Vista — Aluga-se um excelente, na rua Sete Setembro, prestando-se para grande familia de fino trato ou escritorio de grande firma. Dispõe de grande deposito. Informações pelo fone 4198. (29310)

NA Boa Vista — Aluga-se um quarto terreo, em casa de familia, a moça ou senhora, que trabalhe. Tratar na rua Gervasio Pires, 141. (29313)

NA Boa Vista — Aluga-se uma otima sala de frente com 2 janelas. Tratar à rua Gervasio Pires, 141. (29314)

PENSÃO Andaluza — Avenida Manoel Borba n.º 305. Alugam-se quartos e fornece marmitas a domicilio. (29216)

QUARTO — Cavalheiro educado, comerciante, dando as melhores referencias, procura quarto em residencia de familia distinta (pouca gente), refeições sadias e variadas. Predio novo. Paga-se bem. Escrever para "Comerciante", posta restante deste jornal.

QUARTO — Ventilado, independente, bem mobiliado, aluga-se um com refeições, a casal, moças ou rapazes de absoluta idoneidade. Rua José de Alencar, 345 — Boa Vista. (29366)

RUA da Imperatriz: quase esquina na rua da Aurora, aluga-se terceiro andar, de duas salas, 6 quartos, cozinha, banheiro, muita ventilação, otimo ponto para pensão. A tratar no Edificio Duarte Coelho — Bloco C — 7.º andar — sala 707. (29246)

RUA da Imperatriz, quase rua da Aurora, aluga-se primeiro andar, apartamento de oito quartos, sala, cozinha, banheiro, otimo ponto para pensão. A tratar no Edificio Duarte Coelho — Bloco C. — 7.º andar, sala 707. (29246)

VENDE-SE a casa n.º 253, à rua dos Palmares, Boa Vista. Ver e tratar na mesma, das 12 às 18 horas. (28831)

VENDO à rua Carlos Chagas, com 3 quartos, grande quintal, com um oitão conjugado, preço Cr$ .. 280.000,00, com João Silva — Imperatriz, 28 — Galeria. (243)

VENDE-SE uma Pensão, com 23 quartos, mobiliario, Frigidaire, tratar à rua das Ninfas, 235. Preço de ocasião. (29465)

VENDE-SE magnifica casa, com dois pavimentos e fino acabamento situada na rua Bispo Cardoso Aires. A tratar na rua 7 de Setembro, 42 — Fone 2628. (31)

VENDE-SE casa antiga, situada, em grande terreno, servindo para construção de edificios de apartamento, na principal rua do Recife. Informações pelo telefone 7010, das 13 às 17 horas. (29425)

ZUMBI

ALUGA-SE por Cr$ 500,00, uma casa, com 2 salas, 2 quartos, cozinha, luz, agua, etc., à rua Fausto Cardoso, 323 — Sitio Berardo — Zumbi. (29349)

CORDEIRO

AVENIDA Caxangá, vende-se a casa n.º 2441, por preço vantajoso, com dois pavimentos, de construção recente, voltada para o nascente, em terreno de 1.500 metros quadrados. Chaves à rua Pacifico da Luz n.º 78, proximo ao local. (29122)

ALUGA-SE uma casa terminada de construir, de fino acabamento, 3 quartos, sala muito grande, rodeada de terraços, 2 saneamentos, um completo, passagem, cozinha, quarto de empregada, garage, lavandaria, Cr$ 2.500,00. Rua Des. Virgilio de Sá Pereira — junto ao numero 409. Tratar à Avenida Portugal, 48 — das 8 às 12 horas. (29427)

ALUGAM-SE 2 casas defronte ao Centro Educativo Operario, sendo uma à Avenida Caxangá, 2216 e outra à rua Costa Maia, 22, esquina da Avenida Caxangá, com 3 quartos grandes, sala unica, cozinha, 2 WC, 2 terraços grandes, garage, 1 quarto externo e recentemente construidas. A tratar na rua Costa Maia, 48. (29228)

CASA no Cordeiro — Aluga-se uma à rua Francisco Vita, reexterno, 2 terraços, sala unica, 2 gabinetes sanitarios, sendo um completo. Informações: Fone 4198, cuada, com 3 quartos internos, 1 (29310)

VENDE-SE uma casa, com 3 quartos internos, 1 externo, 2 saneamentos, garage, oitões livres, toda estucada, por Cr$ 250.000,00, 2.ª trav. Rua N. Sra. da Saude, ou 11 de Agosto n.º 198. (29104)

GRAÇA

ALUGA-SE uma casa na rua Bruno Maia n.º 215, Graças, com bons comodos. Chaves e tratar, à rua do Cupim, 111. (29396)

CAPUNGA

ATENÇÃO — Em casa de familia estrangeira, situada em lugar sossegado, aluga-se um quarto bem mobiliado, arejado, a casal sem filhos ou cavalheiro de responsabilidade. Rua Guilherme Pinto, 306 — Capunga — perto do Derbi. (29320)

CASA na Capunga — Aluga-se uma boa casa, sita à rua Gervasio Floravante n.º 69, de dois pavimentos, com as seguintes acomodações: quatro quartos, sala unica, cozinha, dois gabinetes sanitarios, sendo um completo, dois quartos para empregados, garage e otimo quintal. Chaves na mesma. Tratar com Humberto Cunha, fone 9037, à Travessa do Amorim n.º 75. (29289)

DERBI

ALUGA-SE um apartamento recentemente construido, muito arejado, com terraço, sala unica, 3 quartos, cozinha, varanda ao lado, 2 gabinetes sanitarios, etc., na rua Henrique Dias n.º 292 — Derbi. Tratar no Banco Industrial, à Av. Marquês de Olinda, 190, com o contador. (29233)

CASA do Derbi — Permuta-se uma, de dois pavimentos, bem acabada, em terreno isolado, voltada para o nascente, com terraços, duas salas, copa e cozinha, tres sanitarios, garage, etc., por duas casas conjugadas ou proximas uma da outra, em qualquer dos subúrbios de Madalena, Torre, Aflitos, Tamarineira, etc. Pode-se aceitar proposta de uma só casa, desde que possua terreno anexo para outra construção. Nada de negocio com casas antigas, que exijam reconstrução. Cartas para o S. T. Q., neste DIARIO. (185)

PRADO

ALUGA-SE uma casa sita à rua Japecanga n.º 57, Prado, com duas salas, três quartos internos, um externo, cozinha, garage e terraços. Tratar à rua Carlos Gomes, 153 — Prado. (29389)

PRADO — Aluga-se uma casa no Prado, com 3 quartos, 1 sala, banheiro, cozinha e demais dependencias. Tratar com Sr. Bernardo, à rua Maria Vilela, 83, no Prado, ou pelo telefone 28.797. (29269)

TORRE

ALUGAM-SE duas casas novas de dois pavimentos, com quatro quartos internos, 3 salas, terraços etc., situadas na rua Ana Nery ns 98 e 100 (por traz da 1467 da Real da Torre). Tratar fone 9469 com Braulio. (28183)

APARTAMENTO amplo e arejadissimo, aluga-se c/ 4 quartos grande sala, 2 banheiros, cozinha area livre, armarios embutidos terraço p descanso, agua abundante fogão a gás, transporte à porta. Rua José Bonifacio, 616 — 1.º. A tratar: Edif. São Gabriel (B. do Recife), Sala 21 — 2.º — das 11 às 12.30 e 15 às 17.30, ou na Av. 17 de Agosto, 126. (104)

ALUGAM-SE 2 grandes apartamentos frescos e arejados, lado nascente, no aprazivel bairro da Torre. Tratar à rua Viscondessa do Livramento, 297 — 1.º — Derbi. (29344)

CASA Desocupada — Tenho para venda magnifica residencia terrea localizada na rua Conde de Irajá, proxima ao Iate Clube, com 7 quartos, 2 salas, 3 sanitarios, copa, cozinha, 3 terraços e do lado nascente. Informações com Silva Ferreira, na rua da Concordia n.º 339 — diariamente. (29404)

CASA Desocupada — Tenho para venda localizada na rua Conde de Irajá, proxima ao Iate Clube, do lado nascente e com magnificas acomodações. Informações com Silva Ferreira, na rua da Concordia, 339 — diariamente. (29294)

VENDE-SE um otimo predio, de dois pavimentos, à rua Pio Nono n.º 223, esquina da rua Conde de Irajá, com os seguintes comodos: 1 sala, 1 gabinete, 6 quartos internos, 2 quartos externos, um terraço com varanda no andar superior, copa, cozinha, 2 portões, 3 gabinetes sanitarios (sendo 1 completo), garage, etc. Tratar à rua Floriano Peixoto, 155 — sala 16, com Reis.

VENDE-SE uma sala com 12 peças de sucupira do Pará, em perfeito estado. Motivo viagem para o sul, a tratar na rua 10 de Janeiro, 87, onibus de General San Martin — Cordeiro. (29347)

MADALENA

ALUGA-SE — Na rua Renato Medeiros n.º 57, uma casa, com pavimento superior, 3 quartos, 2 salas, 3 saneamentos, garage e 2 quartos para empregados. A tratar na rua do Rangel, 113. (29238)

ALUGA-SE confortavel residencia à rua João Coimbra, 117, esquina com a José Higino. Possue 2 saneamentos, garage e está localizada proximo ao mercado da Madalena. Tratar à rua do Aragão, 94 — Boa Vista, das 13 às 15 horas. (29251)

CASA na Madalena — Aluga-se uma confortavel residencia no futuro prolongamento da rua José Osorio n.º 96, entrada pela Avenida Caxangá, em frente à Fabrica de Estopas. Chaves ao lado e aluguel Cr$ 3.500,00. Melhores esclarecimentos com Dimar Pires, telefone 7048, das 7 às 13 horas, dos dias uteis. (29316)

NA Madalena — Alugam-se dois otimos apartamentos lado para o nascente, muito ventilados, recem-construidos e dispondo de quintal. Sala, terraço, quatro quartos, dois sanitarios, cozinha e lavanderia. Tratar à rua Conde da Boa Vista, 1476. (29312)

VENDO junto ao cinema, uma casa com 3 quartos, 1 oitão livre, quintal, por 100.000,00. Negocio urgente, com João Silva — Rua da Imperatriz, 28 — Galeria. (41)

ENGENHO DO MEIO

VENDO uma excelente casa, com 4 quartos, grande terreno, rua calçada, sala mosaicada, desocupada, por 130.000,00. Informação com João Silva — Rua da Imperatriz, 28 — Galeria. (41)

ESPINHEIRO

ALUGA-SE uma casa para familia de tratamento. Aluguel mensal de Cr$ 10.000,00, contrato de 1 ano, com 3 salas, 4 quartos internos, 4 quartos externos, 3 terraços, 3 WC, cozinha completa com fogão a gás, 2 garages, bomba dagua eletrica e telefone, com ou sem moveis. Ver e tratar das 10 às 12 e das 14 às 16, na rua da Hora, 348 — Espinheiro. (29406)

ALUGA-SE a casa n.º 610, da rua Carneiro Vilela, no Espinheiro. Tratar na mesma. (29360)

CASAS no Espinheiro — Aluga-se à rua Nicaragua, 142 e 173. A tratar com Sampaio, à rua Floriano Peixoto, 61 — 1.º andar — Fone 6174. (29291)

ENCRUZILHADA

ALUGAM-SE duas casas, recentemente construidas, à rua Frederico, na Encruzilhada ns. 221 e 233, com 4 quartos internos, 3 salas, cozinha, dispensa, aparelho sanitario completo e 3 terraços. Dependencias: quarto e sanitario para empregado, garage e galinheiro. A tratar à rua Gomes de Matos Junior n.º 71 — Rosarinho. (29266)

ALUGA-SE a casa 183, à rua Rodolfo de Holanda, Encruzilhada, 4 quartos, 4 salas, parte forrada, terraço, otima agua de cacimba. Tratar na mesma. (29375)

ALUGA-SE otimo ponto para qualquer ramo de negocio, comercio ou banco. Avenida João de Barros, 1829. A tratar junto 1827. (29330)

CASA pequena, de taipa, coberta de telha, terreno proprio, na travessa de Santo Antonio n.º 56, 1ª entrada à direita da 3.ª rua depois da Igreja de Belém, do lado da mesma. Vende-se por preço de ocasião. Sem intermediario. Bar do Lima — Av. Herculano Bandeira, 182 — Pina. (29217)

VENDE-SE otima casa, 3 quartos internos, 1 externo, sala de jantar, visita, copa, cozinha, 2 sanitarios, 3 terraços e oitões livres. A tratar na mesma, à Avenida Norte, 2516. (29120)

VENDE-SE uma casa na rua Antonio Rangel n.º 270, Encruzilhada, terreno proprio, medindo 12 mts. frente, 26 fundos, com 4 quartos, 2 salas, cozinha, balcão, 2 terraços, entrada para carro e portões de ferro. Preço Cr$ 200.000,00. A tratar na rua 24 de Junho n.º 289 — Encruzilhada. (29268)

CAMPO GRANDE

ALUGA-SE uma casa moderna isolada, com três quartos internos, um externo, saleta e dois terraços, situada depois do terminal de Campo Grande. Aluguel de Cr$ 1.500,00, incluindo agua. Tratar à rua Direita, 332 — Fone 2607.

VENDE-SE uma casa, boa construção de alvenaria, terreno proprio, lado nascente, com 2 quartos, sala unica, terraços, WC, cozinha espaçosa e oitão livre. Preço Cr$ 130.000,00. Rua Oliveira Fonseca, 128. (29337)

ARRUDA

ALUGA-SE a casa recentemente construida, situada por traz da casa n.º 521, à rua Bom Conselho, com os seguintes comodos: 1 quarto, sala unica, cozinha e gabinete sanitario. Tem agua encanada. A tratar com Pires, à rua do Apolo, 213 — Fones 9557 e 4504. Aluguel Cr$ 500,00. (29365)

ALUGA-SE uma casa nova, à rua do Triunfo n.º 474, com 3 quartos, sala, cozinha, sanitario, lavandaria, estucada, muita agua, etc., perto da feira e do onibus. Preço Cr$ 1.400,00. Tratar no n.º 488. (29387)

AGUA FRIA

CASA em Agua Fria — Aluga-se na rua da Regeneração n.º 287, uma casa, com 3 quartos, 2 salas, com agua, murada, oitões livres. Aluguel Cr$ 1.400,00. A tratar na rua Nova, 346 — 1.º — Telefone 6372. (29474)

CR$ 110.000,00, é quanto custa otima casa, perto do comissariado de Agua Fria, com 3 quartos, 2 salas, terraço, cozinha, saneamento, jardim, quintal, terreno proprio, forrada, taqueada e mosaicada, verdadeira pechincha. Negocio urgentissimo, com Mota, na rua da Imperatriz n.º 28 — Galeria. (29226)

BEBERIBE

CASA Comercial — Aluga-se na Av. Beberibe, junto ao n.º 2249, sem luvas. Tratar à Avenida Marquês de Olinda, 151, fone 5058. (29300)

VENDE-SE uma casa recentemente construida, otimo acabamento, ainda não habitada, na Linha do Tiro, em Beberibe, com os seguintes comodos: 3 quartos internos, sala unica, cozinha, copa, terraço e gabinete sanitario. Terreno proprio, com duas frentes, sendo uma com 82 e a outra com 15 metros, com agua corrente. Presta-se o terreno para um vacaria ou garage de onibus. Preço Cr$ .... 250.000,00. A tratar com Assunção — fone 6311. Chaves na venda junto a ponte. (272)

ROSARINHO

ALUGA-SE uma casa, com três quartos internos, um externo, cozinha, sala unica, terraço e dois saneamentos, à rua Dr. José Maria, 1201. A tratar à Travessa Santos Dumont, 63 — Aflitos. (29361)

VENDO otima casa, com 2 terraços, garage, etc., situada na rua Dr. José Maria. Tratar com Wilson — Rua da Aurora, 429 — das 7 às 13. (29390)

TAMARINEIRA

ALUGA-SE um apartamento, à rua Gildo Neto, 2175 — Tamarineira. Tratar na rua Leão Coroado, 20 — Boa Vista. (29018)

VENDO uma otima casa, com 2 quartos, sala, terreno, jardim, 130.000,00, com João Silva — Imperatriz, 28 — Galeria. (41)

AFLITOS

ALUGA-SE por Cr$ 3.500,00, ou vende-se por 500.000,00, casa confortavel, com 5 quartos, nos Aflitos, 2129. Tratar na Farmacia Vilaça. (23488)

AFLITOS — Aluga-se a casa à rua do Futuro, 55, com sala, três quartos internos, cozinha, terraço e dependencias externas. Chaves na mesma rua n.º 17. Tratar na rua da União, 293 — Fone 2571. (29353)

OTIMA casa nos Aflitos, Cr$ .... 2.500,00. Aluga-se c/ grande sala, 4 quartos (1 externo), 2 sanitarios (1 completo), bom quintal, jardim, muita agua, etc. Tratar à Trav. Pedro Albuquerque, 31 (oitão do mercado da Boa Vista). (29477)

CASA AMARELA

ALUGA-SE — A familia grande, sem criança, uma otima casa, com agua, luz, sanitario, 4 quartos internos e 1 externo, sala, copa, cozinha, terraço, toda mosaicada, forrada, quintal, etc., à rua Oscar Pinto, 38. A tratar à rua Padre Lemos n.º 131 — Casa Amarela. (29368)

ALUGA-SE casa, com 2 salas, 2 quartos, cozinha, WC, terraço e quintal, a casa n.º 101 da rua "C", na Vila Popular do Arraial. A tratar à rua José de Alencar n.º 378, na Boa Vista. (29469)

ALUGA-SE a casa 846, à rua Antonio Borges Uchôa, 4 quartos, isolada, saneada, tratar na rua Conselheiro Nabuco, 47 — Casa Amarela, ou pelo fone 28190, chave casa vizinha. (29351)

PASSAM-SE as chaves de uma casa comercial, prestando-se para varios ramos de negocio. Tratar à rua Santa Izabel n.º 656 — Casa Amarela. (29402)

CASA FORTE

ALUGA-SE uma casa, com 2 salas, 2 quartos, cozinha e WC, na rua Visconde de Ouro Preto n.º 65 (transversal à Praça de Casa Forte). Aluguel 1.000,00. Tratar na Av. 17 de Agosto n.º 1981. (29262)

ALUGA-SE uma casa de construção recente, com três quartos, à rua Visconde Bom Conselho, 432 — trecho Cine Luan. Preço Cr$ .. 1.000,00. (29200)

CASA Forte — Aluga-se por Cr$ 1.800,00, a casa n.º 979, sita à Avenida 17 de Agosto, com 4 quartos, 2 salas, copa, cozinha e 1 gabinete sanitario. Quintal com fruteiras. Tratar no n.º 969. (29423)

VENDO perto da Praça de Casa Forte, magnifica casa não habitada, com todo conforto. Preço otimo e com facilidade de pagamento. Detalhes com Dr. Borba — Av. João de Barros n.º 1563. (29214)

VENDE-SE ou permuta-se por terrenos, uma casa de fino acabamento, terreno com 11,50x55,50 de fundo, com 3 salas, 3 quartos internos, 1 externo, cozinha, 2 WC sendo um completo, garage e 2 terraços, localizada na Av. 17 de Agosto n.º 1991 (defronte ao Jardim Triunfo). Facilita-se parte do pagamento. (29263)

VENDE-SE na Praça da Casa Forte n.º 583, em terreno de .. 13x37, uma casa, com três quartos internos e um externo, duas salas, saleta, cozinha, dois sanitarios, dois terraços, oitões livres e fruteiras. Tratar na mesma. (29462)

VENDE-SE uma casa de dois pavimentos, à rua Andrade Bezerra n.º 52 — Jardim Sulacap — Parnamirim, com os seguintes comodos: andar superior, 3 quartos espaçosos, gabinete sanitario, completo e grande hall; andar terreo, 2 salas, 2 quartos, sendo um interno, gabinete sanitario completo (interno), outro para empregados, copa, cozinha, garage e terraços. Tratar no Edificio Seguradora, 8.º andar, sala 8912 — fone 7029, das 16 às 18 horas. (29416)

OLINDA

ALUGA-SE para veraneio até 31 de Janeiro de 1955, nova e confortavel casa, com 3 quartos, 2 sanitarios, terraços e demais dependencias. A tratar na mesma, à Av. Candido Pessoa, 1533 — Bairro Novo — Olinda. (29227)

ALUGAM-SE residencias modernas e lojas, à rua São Bento — Olinda, preços modicos. Tratar: Barão Vitoria, 323, frente Estação Central. (29325)

ALUGA-SE à rua Candido Pessoa, Olinda, Bairro Novo, a casa 172, nova, com 3 quartos internos, 1 externo, 2 terraços, 2 sanitarios, confortavel sala de jantar, cozinha-copa e garage. Tratar à rua da Imperatriz n.º 274, 1.º andar. (29345)

ALUGA-SE um apartamento, 1.º andar, à Avenida Joaquim Nabuco n.º 192, junto ao cinema, c/ 3 quartos, sala, saneamento completo, quarto p/ empregada, c/ saneamento separado, aluguel Cr$ .. 2.000,00, chaves no terreo c/ o Sr. Amaro, na firma Colaço & Colaço. Informações à rua Dr. José Maria n.º 208 — Fone 2773 — Recife. (29392)

ALUGA-SE um otimo quarto em casa estrangeira, na praia. Av. Beira Mar, 1205 — terminal. (29384)

ALUGA-SE em Olinda, uma casa, com 3 quartos, sala unica, saneamento, etc., sita à rua Dr. Manoel Borba, 474. A tratar na mesma, ou com Walfrido, neste jornal.

BAIRRO Novo, à rua João Manguinho, 102, aluga-se uma casa recem-construida, com 3 quartos, sala unica, copa, cozinha, sanitario e otimo terraço. Tratar pelo fone 3309, ou à Av. João de Barros 560. (29330)

CASA em Olinda — Aluga-se à rua Cel. João Ribeiro, 477, — Bairro Novo, 3 quartos, sala, 2 saneamentos, quarto criada, recuada, oitões livres, etc. Procurar chaves à Av. Rio Doce, 1612, de preferencia pela manhã. Tratar com Anisio Portela, no Banco do Brasil — Fone 9083. (29409)

VENDE-SE uma casa, à rua do Bom Sucesso, 108, em Olinda e tratar com o Sr. Zito, no escritorio de Renda, Priori & Cia., à rua da Aurora, 1313. (280)

VENDE-SE uma casa nova, c/ 3 quartos, sala, copa, cozinha, WC e terraços. A tratar c/ José Aleixo, à Praça Dr. Vitoriano Regueira, 109 — Bairro Novo (saltar uma entrada antes do terminal da Autoviaria, à esquerda). (29249)

VENDE-SE barato um terreno, na rua Candido Pessoa, junto ao n.º 489, a 100 metros da praia, facilitando-se parte. Mais informações com Salatiel, na Mercearia do circular ou Edificio Antonio Barbosa, sala 508. (29309)

PINA E BOA VIAGEM

ALUGA-SE uma casa moderna, em Piedade. Frente para o mar e com moveis. A tratar pelo fone 2393. (29191)

ALUGA-SE a casa 62, à rua Capitão Zuzinha, em Boa Viagem, recem-construida, com 3 quartos e mais dependencias. Prazo não inferior a um ano. Aluguel Cr$ .. 1.800,00. Fiador. Tratar à rua Visconde de Jequitinhonha n.º 450. (29414)

APARTAMENTO em Boa Viagem — Aluga-se no Edificio Boa Viagem, situado à Avenida Beira Mar, 3300, o apartamento n.º 34, ainda não habitado. A tratar no apartamento n.º 24, do mesmo Edificio. (29417)

APARTAMENTO na praia de Boa Viagem — Aluga-se um amplo apartamento de n.º 33, no Edificio Boa Viagem, situado à Avenida Boa Viagem, 3300. A tratar no apartamento 24, do mesmo predio. (29417)

ALUGAM-SE apartamentos e quartos, entre Pina-Boa Viagem. Edificio novo, preços modicos. A tratar: Barão Vitoria, 325, frente a Estação Central. (29323)

ALUGA-SE no Pina, à rua Ondina, 93, apartamento, com três quartos, dois sanitarios, etc. Tratar no mesmo com Martins. (29224)

ALUGA-SE uma confortavel residencia, à familia de fino trato, à Av. Conselheiro Aguiar n.º 2334, 3.º Jardim, com os seguintes comodos: 2 grandes terraços, 2 salas, 7 quartos, 3 saneamentos, copa, cozinha, dispensa, garage, lavandaria, dependencia de empregado, construida dentro de 4 lotes, plantação de coqueiros anões, a tratar na mesma rua no n.º 2132. (29055)

ALUGA-SE, a partir de primeiro de dezembro, otima casa, à rua dos Navegantes, 1607, recuada, com grande terreno, na frente, bastante elevada e muito ventilada. Dispõe de alguns moveis. Tratar na mesma, ou à rua da Concordia, 517, fone 7632. (29188)

BOA Viagem — Circular — Vende-se ou aluga-se (Cr$ .... 2.600,00), por contrato, uma casa funcional, ainda não habitada, na rua Visconde Jequitinhonha n.º 357, com dois pavimentos: ampla sala, gabinete, três quartos internos com roupeiros embutidos, três saneamentos, cozinha, terraço, lavandaria e um quarto externo. (Entrada no circular). Tratar à Avenida Manoel Borba, 629, das 8 às 11 e das 19 às 21 horas, ou no Edificio Vieira da Cunha, sala 324, 3.º andar, das 8 às 11 e 14 às 17. (29301)

BOA Viagem — 3.º Jardim — Av. dos Navegantes, 2876, aluga-se um apartamento terreo, com garage, 3 quartos internos, 1 externo, sala de jantar, saleta, cozinha, 2 sanitarios, terraços, etc. A tratar à rua do Imperador, 432, ou Joaquim Felipe, 68.

CASA em Venda Grande — Aluga-se uma, com 3 quartos internos, 2 externos, agua do subsolo, encanada para cozinha, saleta e sanitario, com caixa de descarga, 2 terraços, 2 salas, sita à rua Padre Manoel da Cunha. A tratar com o proprietario à rua Floriano Peixoto, 663, fone 6808. Parada do onibus, na Avenida N. S. do Loreto, ultimo poste de iluminação. Dita casa tem pessoa encarregada de mostrá-la, assistindo na mesma. Proprietario D. B. Tigre. (29312)

ENGENHEIRO Estrangeiro, deseja alugar 1 pequeno apartamento ou uma pequena casa em Boa Viagem. Eventualmente em conjunto com outro senhor. Respostas para Sr. Guenther — Caixa Postal, 472. (29430)

PEQUENO apartamento em Boa Viagem, à Avenida Beira Mar, 3300, um pequeno apartamento para solteiro, ou casal sem filhos. A tratar no apartamento 24, do mesmo Edificio. Aluguel Cr$ 2.300,00. (29417)

VENDE-SE o predio numero 3130, à Av. Beira Mar, com os seguintes comodos: sala de visita, 4 quartos internos e 1 externo, sala de jantar, 1 gabinete sanitario completo, 1 gabinete sanitario comum, 2 portões, sendo 1 na Avenida Beira Mar, e 1 na rua dos Navegantes, com 14 metros de frente e 40 de fundo. Tratar à rua Floriano Peixoto, 155 — sala 16, com Reis.

VENDE-SE magnifica residencia de dois pavimentos. Ver e tratar à rua Barão de Souza Leão, 418, no circular de Boa Viagem. (29411)

IBURA

ALUGA-SE ou vende-se uma casa recentemente construida, ainda não habitada, com 3 quartos internos, 1 externo, sala unica, garage, a tratar na rua Senador Pedro Correia, 34 — Espinheiro. (29287)

DIVERSOS LOCAIS

ALUGAM-SE casas em Boa Viagem — Cruz Cabugá — Espinheiro e Encruzilhada. A tratar à rua Mariz e Barros, 328 — 3.º andar — fone 9004. (29065)

ALUGAM-SE casas: Espinheiro — Cruz Cabugá — Boa Viagem — Encruzilhada. Tratar à rua Mariz e Barros, 328 — 3.º fone 9004. (29395)

ALUGAM-SE duas salas de frente para escritorio e um grande salão para consultorio medico e quartos externos com janela, para rapaz, moças e senhoras idoneas. (29386)

ALUGA-SE — Edificio Antonio Barbosa, 3 salas de frente, juntas, com telefone. Negocio urgente. Tratar com Dernival, pelos telefones 4157 e 4337. (2)

CASAS no Bongi — Alugam-se oito casas na Avenida General San Martin, junto à sub-estação da Hidro-Eletrica do São Francisco, de ns. 200, 202, 210, 212, 300, 306 e 308. Estão em limpeza. Tratar na rua da União, 293 — Fone 2571. (29353)

GRANJAS — Preço de ocasião. Vendem-se, em Monjope, cortadas de rios, a 22 quilometros pavimentados do Recife. Negocio direto, com H. Constantino, à rua 7 de Setembro, 167, fone 2297. Das 10 às 12 e das 16 às 18 horas. (28925)

GRANJA em Carpina — Vende-se com boas instalações, residencia confortavel, agua encanada, possante motor, garage, estabulo, 2 casas p moradores, pomar, etc. Preço de ocasião. Melhores detalhes: Av. Caxangá n.º 3262. (29307)

LIMOEIRO — Vende-se nesta cidade, boa chacara, com agua encanada e luz. Tratar na Coletoria Federal local. (29411)

PROPRIEDADE em Carpina — Otima para loteamento, a 3 quilometros da cidade, com 100 hectares. Preço de ocasião. Tratar: Imperatriz, 21 — 1.º andar. (28746)

VENDE-SE modernissima e confortavel casa residencial, com 4 espaçosos quartos, ampla sala de jantar, cozinha e copa conjugada, com 2 balcões e dispensa em azulejos, sanitario completo, 3 terraços. Dependencias, 1 quarto, sanitario, lavandaria e garage. Preço Cr$ 500.000,00, facilitando-se 30%. Tratar no Edificio Vieira da Cunha, 1.º andar, sala 112. (28992)

VENDE-SE a casa sita à rua Marechal Deodoro, 465 — Feitosa. Tratar com Fernando Oliveira — Moinho Recife. (29324)

VENDEM-SE diversas casas nos bairros da Boa Vista, Casa Amarela, Tamarineira, Casa Forte, Parnamirim, Derbi, etc. A tratar na rua 7 de Setembro n.º 43 — Fone 2628. (31)

TERRENOS

EXCELENTE sitio à venda em Tegipió — Próximo ao ponto do onibus e do mercado, vende-se um sitio, medindo 125x80. Rua Queira Deus n.º 19 — Tegipió. A tratar na Avenida José Rufino, 2393 — Barro. (29092)

FINO emprego de capital: Por preço abaixo do seu valor vende-se um terreno 12x30, em rua totalmente edificada, com luz e agua, distante 200 metros da praia, sito no Bairro Novo — Olinda. A tratar com Renato Pessoa, à rua Pedro de Assis Rocha, 231 — Bairro Novo — Olinda. (29261)

GRANJAS — Vendemos grandes e pequenas áreas, na vizinha cidade de Moreno, com riachos pe-

(Conclue na 14.ª pagina)

Pequenos Anuncios

(Continuação da 13.ª pag.)

...venes, otimas terras, casas de moradores, bananeiras, etc. Pagamento em 60 meses. Edificio Seguradora, sala 804. (29117)

JARDIM QUITANDINHA — Socorro — Terreno a longo prazo em prestações de Cr$ 150,00 e .. 100,00 mensais. Aproveitem a oportunidade. Bastante transporte (trem e onibus), agua e luz. Tratar a antiga rua da Detenção n.º 83 — Edificio Vieira da Cunha — sala 112. 1.º andar. (28932)

LOTES — 10.000,00 a 15.000,00, com ou sem entrada, 60 prestações desde 150,00, perto da feira, igreja, onibus, cinema, lotação, trem, etc. Pode construir imediatamente, restam poucos lotes. Barão Lucena, 166 — Jaboatão, vendas mesmo aos domingos. (29420)

LOTES — Otimos lotes de terrenos no Bongi, Cordeiro, entrada pela Avenida General San Martin, já pavimentada, onibus da linha 44. Proximo da Estação Hidro-Eletrica. Pagamento 60 meses. Desde 450,00. Terreno proprio pronto para construção imediata. Tratar: Edificio Seguradora — sala 803 — Otacilio. (29116)

NA Encruzilhada — Unica oportunidade, terreno para construção de residencia, dois lotes apenas um de 13x26, defronte de uma praça, preço 180.000,00. Outro .. 14x25, cento cinquenta mil cruzeiros. Negocio à vista, não aceito oferta. Tratar: Visconde de Suassuna, 924. (29164)

QUARENTA Hectares — Vendemos de 1 a 40 hectares de terreno, localizados na Imbiribeira. A tratar: Edif. Trianon, sala 405 — Fone 7102. (29332)

TERRENOS em Socorro, a ..... dar sala 320, à rua Floriano Pei 15 000,00 Em cada pagamento apenas de 150,00 por mês Venha urgente aproveitar esta oportunidade, clima agradavel, agua, luz e muitos transportes A tratar no Edificio Vieira da Cunha, 3º andar, antiga rua da Detenção n. 83. (443)

TERRENO na Encruzilhada — Terreno vendo um lote, perto da Encruzilhada, lado nascente, todo murado, otimo preço, facilitando parte do pagamento. Detalhes com Dr. Borba — Av. João de Barros, 1563. (29214)

TERRENO à beira-mar — Vende-se um terreno situado entre à praia de Boa Viagem e Piedade, murado, servido por calçamento, medindo 15x45. Negocio urgente Tratar com Ruy, no Edif. Inalmar — salas 107-108 — Fone 6318. (29472)

TERRENO — Boa Viagem — Vendem-se magnificos lotes frente para o mar, medindo 15x45 — 20x38 — 15x40 e 15x40. A tratar com o corretor Vanildo Antunes — Rua da Moeda, 63. (43)

TERRENO na Madalena, de ..... 14,25x38, na rua do Benfica, em frente ao Clube Internacional, vende-se. Tratar com Dr. Miguel, no n.º 341, da mesma rua. (29311)

TERRENO com 4.700 metros quadrados, vende-se, situado na Madalena, proximo ao Clube Internacional. Tratar à rua da Aurora n.º 457 — 1.º. (29298)

TERRENOS na Estrada dos Remedios — Lotes industriais e para moradia, a prestações e ao alcance de todos. Telefone 9309, 226, à rua Bom Jesus — 1.º andar. (28848)

TERRENO — Vende-se um, com 23 hectares, com duas nascentes dágua, em Beberibe, dividindo com a propriedade "Dois Unidos". A tratar com Assunção, fone 6311. (272)

TERRENOS — Vendem-se, na rua Soldado Graciliano, transversal da rua João Teixeira, 2 lotes. Informações com "Benedito Pereira — Travessa do Livramento, 53-57. (29250)

VENDE-SE otimo lote de 15x33, à Av. Conselheiro Aguiar — esquina com o Preventorio Bruno Veloso. Tratar à rua da Aurora nº 457 — 1.º. (29298)

VENDEM-SE 18 lotes de terrenos, de um sitio que foi loteado plano e arenoso, a seis minutos a pé do poste do onibus e do calçamento, com luz e agua, sendo dois lotes grandes para rua principal e dezesseis para rua do oitão. Otimo emprego de capital, preço convidativo. Tratar à rua Diario de Pernambuco, 90 — 1.º andar, com Freitas. (29264)

VENDE-SE otimo terreno, de 18 mts. por 35 mts. de fundo, denominado lote n.º 4, à rua Ernesto Paula Santos, em Boa Viagem, (entrada à Avenida Beira Mar a 4090, com vista para o mar Trata-se pelo telefone nº 7597 no edificio Sulacap sexto andar, sala 610 (179)

VENDEM-SE os lotes 512 e 513, do Jardim São Paulo, medindo cada 12x30 mts., situados na rua 25, transversal da rua 10, que está sendo calçada e proximos do jardim e igreja em construção. Tratar com Paulino — Fone 7238 (29630)

VENDE-SE otimo terreno proprio, com 15,00x87,00 e casa anexa na Avenida José Rufino, 2711 — Barro. A tratar no endereço acima. (29318)

VENDEM-SE 2 lotes 10x30, junto as casas residenciais do IPSEP, em Ibura, sendo um à margem da perimetral, ambos nascentes. Tratar na Avenida José Rufino, 1448 — Areias, com Vicente. (29381)

VENDEM-SE na Estrada da Imbiribeira, 2 lotes, à margem da estrada asfaltada, medindo 30x35, esquina, nascente, conjugados frente para duas ruas, prestando-se para boas residencias, posto de gasolina, etc., distando trezentos metros do aeroporto novo, em construção a inaugurar brevemente. Facilita-se parte pagavel em longo prazo. A tratar na Avenida José Rufino, 1448, com Vicente. (29381)

NEGOCIOS A VENDA

AOS Dentistas e Odontolandos. Vende-se por motivo de viagem, um novo e completo gabinete dentario, com Equipo Sgay, 47. Preço de ocasião. Ver e tratar à rua do Lima, 90, das 13 às 18 horas, diariamente. (29373)

BILHAR Brunswick, moderno, novo e completo. Vende-se por preço de ocasião, sem intermediário. Bar do Lima — Av. Herculano Bandeira, 182 — Pina. (29217)

BAR — Vende-se ou troca-se por uma casa ou um carro, caminhonete, jeep, caminhão, etc., um Bar, bem instalado na Boa Vista. O ponto serve para mercearia, especiarias, etc. Vende-se o negocio com ou sem os moveis. A tratar urgente na Avenida Manoel Borba, 130. (29271)

AÇOUGUE — Bom local, para fazer açougue modelo, vende-se, informa à rua Japarandubá n.º 33, Oitão do mercado de Agua Fria. (29242)

BAR — Vende-se um com parte mercearia, servindo a casa na parte posterior de otima residencia. A tratar à rua do Lima, 116 (28998)

BOA casa de especiarias, bem instalada em local de movimento, vende-se o motivo explicar-se-á ao interessado. Rua Japarandubá, 33 — oitão do mercado de Agua Fria. (29242)

OPORTUNIDADE Unica — Vende-se um balcão semi-novo, com pedra marmore e uma moderna instalação de vitrines. Tratar na Praça Maciel Pinheiro, 363 — bairro da Boa Vista. (29429)

PONTO Comercial — Aluga-se excelente casarão na Boa Vista, Rua Sete de Setembro. Dispõe de grande deposito e presta-se para escritorio de grande firma. Informações pelo fone 4198. (29310)

PREÇO de Ocasião — Vende-se uma Pensão, pelo preço de Cr$ 60.000,00. A tratar na mesma. Rua Riachuelo n.º 403. (29322)

PONTO Comercial — Aluga-se um otimo ponto comercial, com 8 metros de frente, por 40 metros de fundo, localizado na rua do Rangel n.º 162. Tratar com o Sr. Novais, na rua do Rangel n.º 154, depois das 9 horas.

POR motivo de viagem, passa-se o Bar Cadê Você, Olinda — Milagres. A tratar no mesmo. (29211)

VENDE-SE uma Pensão, no centro da cidade, c/ 14 quartos, casa terrea, 3 banheiros, sendo 2 completos. Informações com Belmont — Edificio Seguradora — sala 314. (29269)

VENDE-SE o Bar São Jorge, na Avenida José Rufino, 1315 — Areias. Negocio urgente. A tratar no mesmo. (29183)

VENDE-SE muito barato uma Lavandaria, no Arruda n.º 1432, com feira à porta, servindo para outro ramo de negocio. A tratar na mesma. (29323)

VENDE-SE um "Bar", novo com modernas e higienicas instalações, frigidaire, moveis e utensilios, em magnifico ponto comercial, negocio para grandes lucros, à rua Vidal de Negreiros (Patio do Terço) n.º 77, junto ao cine "Ideal". A tratar na rua Duque de Caxias, 523. O motivo da venda será explicado ao comprador. (21)

VENDE-SE um otimo ponto comercial, com residencia anexa, na Estrada de Belém, 1147. A tratar no Edificio Duarte Coelho, sala 804 — 8.º andar — Fone 4342 — Fernandes. (29419)

EMPREGOS COMERCIAIS

ATENÇÃO — Precisam-se de moças, senhores e rapazes para serviço externo, paga-se ordenado e comissão. Tratar com Sr. Carneiro, diariamente, das 14 às 16 horas. Rua Matias de Albuquerque, 81, segundo atrás da rua Nova. (29274)

ATENÇÃO — Está capacitado a trabalhar em qualquer firma desta praça, para escrituração de Razão, Caixa, Almoxarifado, Vendas à Vista, Compras, C.Assinada, Duplicatas, Faturas, Nota Fiscal, etc. Apresentando rascunhos. A tratar com Severino Gomes da Silva, na Estrada Velha n.º 33 — Alto do Cristo — Cavaleiro. (29369)

AUXILIAR de escritorio: necessita-se de um rapaz com conhecimentos de serviços de escritorio comercial e capacitado a efetuar cobranças na praça. Rua da Concordia, 176 — 1.º.

AUXILIARES de Escritorio — Precisam-se de contador, datilografo, correntista, com conhecimentos de serviços gerais de escritorio. Escrever de proprio punho para E. U., na posta restante deste jornal, indicando idade, estado civil, habilitações e empregos anteriores. (27888)

AUXILIARES-Balconistas — Precisam-se de, com conhecimentos de peças de automoveis "Ford e "Chevrolet". Escrever, de proprio punho para T. O. C. A., na posta restante deste jornal, indicando idade, estado civil e empregos anteriores. (27888)

CORRESPONDENTE — Precisa-se de um rapaz que saiba escrever a maquina, em lingua inglesa e francesa. Cartas para "Correspondente", neste jornal, indicando condições e horas de serviço que pode dar. (19)

COSTUREIRA — Otima colocação para quem tiver competencia e pratica de atelier. Paga-se bem. Rua Afonso Pena, 165 — Pombal — Recife. (29478)

COLOCAÇÕES — Para escritorio, caixa, balcão e outros cargos, precisam-se de candidatos. Edificio Santo Albino — sala 629 — 6.º andar. (29146)

COSTUREIRAS — Precisam-se para slacks, camisas de jersey e calças. Tratar à rua da Imperatriz, 102. (29256)

COBRADOR — Escrever para J. Ferreira — Rua da Aurora, 295, indicando aptidões e que possa oferecer fiança. (29258)

DATI-Faturista, moça c/ pratica dos livros: C.Assinadas, C.Correntes, Movimento de Estampilhas, etc. Oferece s/serviços ao comercio e industria. Cartas para Irene Nasto — Trav. do Gazometro, 62. (29350)

ESCRITURARIA — Importante organização recentemente criada nesta cidade, necessita para formação do quadro de funcionários, de uma escrituraria com bastante prática de datilografia e conhecimentos de redação. As interessadas queiram se dirigir ao Edificio Santo Albino — sala 619 — 6.º andar, diariamente, das 10 às 12 horas. (29479)

GUARDA-Livros — Importante firma do Sul, com filial nesta praça, precisa de um Guarda-Livros diplomado com pratica de serviços gerais de escritorio e com alguns conhecimentos da legislatura comercial do Estado, tendo de preferencia de 25 a 30 anos de idade Queira dirigir-se com carta de proprio punho à posta restante deste jornal para Megrzc, informando ordenado pretendido, fontes de referencias, empregos ocupados e suas habilitações. (29473)

MOÇA Vendedora — Precisamos de uma. Tratar no Edificio do Banco Comercio e Industria de Pernambuco, sala 111. (29335)

PRECISA-SE de um bom barbeiro no Salão Rosarinho, à Avenida Norte n.º 3109 — Encruzilhada (29190)

PRECISAMOS de moças, senhoras e rapazes, para trabalhar na praça do Recife. Grande possibilidade de conseguir bom ordenado A tratar com Alda Brandão Pereira, na sala n.º 924 — 9.º andar — Edificio Santo Albino. (28535)

PRACISTAS — Precisam-se de habeis, para venda de produto popular. Paga-se por comissão, muito vantajosa. Rua Conde de Irajá, 906 — Torre. (29410)

PRECISA-SE de uma costureira competente, que more no centro, informação: Edif. Ruth — apto. 102 — Praça Maciel Pinheiro. (29476)

PRECISA-SE de um oficial — Para costurar casimira, que trabalhe com perfeição. Alfaiataria da Moda — Rua Nova, 346 — 1.º — Telefone 6372. (29474)

RAPAZ Habilitado — Oportunidade para um rapaz habilitado em serviços gerais de escritorio. Detalhes e condições para à Caixa Postal n.º 400 — Recife. (29463)

RAPAZ de 28 a 35 anos. Precisa-se de um para trabalhar na praça de Recife na base de comissão. Carta para Caixa Postal 2003, mencionando lugares ocupados e afazeres nos referidos empregos. (29327)

SENHOR casado, com 27 anos de idade, tendo sido sub-chefe e chefe de armazens de ferro e aço, no sul e norte do país, conhecendo serviços gerais de escritorio ou sendo "Kardex, Notas Fiscais, embarques e tambem secção pessoal, oferece seus serviços ao comercio recifense. Cartas para J. T. na posta restante deste jornal. (29418)

URGENTE — Precisam-se de manicures e cabeleireiros, que saibam desempenhar bem suas funções. Bom ordenado. Instituto de Beleza Hig. Lif. Estrada dos Remedios n.º 2063. (29285)

EMPREGOS DOMESTICOS

ARRUMADEIRA, ama para meninos, um serviçal até 17 anos, sadios, boas condutas, precisam-se: rua Henrique Dias, 255, esquina com Fronteiras, oitão da Igreja. Bons ordenados. (29328)

COPEIRA — Precisa-se de uma, de bons costumes e limpa para copa e arrumação. Paga-se bem. Av. 17 de Agosto, 30 — Parnamirim — Jardim Sulacap. (28826)

COZINHEIRA — Precisa-se de uma para 1 casal e que durma em casa dos patrões. Ordenado Cr$ 230,00. Rua Guimarães Peixoto, 99 (antigo Beco da Facada). (29413)

COZINHEIRA — Precisa-se uma para Boa Viagem. Tratar na rua Corredor do Bispo n.º 185 — Boa Vista. (29362)

COZINHEIRA — Precisa-se à rua Gonçalves Maia, 163. Ordenado Cr$ 300,00 mensais. (31)

COZINHEIRA Competente — Precisa-se de uma pessoa de 30 a 45 anos. Exigem-se referencias. Ordenado a partir de Cr$ 300,00, para 4 pessoas. Rua Conde de Irajá, 257 — Torre (proximo do cinema). (29317)

COPEIRA-Arrumadeira — Precisa-se de uma urgente, exige-se pessoa de 25 a 35 anos. Tratar pela manhã. Ordenado Cr$ 250,00. Rua Conde de Irajá, 257 — Torre (proximo do cinema). (29317)

COZINHEIRA — Precisa-se de uma, de confiança e limpa, ou uma moça que queira aprender e saiba ler. Paga-se muito bem. Av. 17 de Agosto, 30 — Parnamirim — Jardim Sulacap. (28826)

COZINHEIRA — Precisa-se de uma competente e com urgencia, paga-se bem. A tratar à rua da Santa Cruz n.º 101 — Padaria Santa Cruz ou à rua Velha, 362. (29346)

COZINHEIRA — Precisa-se de uma que tenha pratica e dê referencias. A tratar à Av. Manoel Borba, 822. (29259)

COZINHEIRA — Precisa-se de uma. Patio do Terço n.º 106. (29378)

COZINHEIRAS — Precisam-se com urgencia de 3 cozinheiras competentes, especializadas em forno e fogão e que saibam dividir pratos. Paga-se bom ordenado. A tratar na rua Augusta, 402 — bairro de São José. (29293)

PRECISA-SE — Copeira para hotel c/ habilitações e referencias. Tratar: Praça Maciel Pinheiro, 363 — das 10 às 11 e das 15 às 17 horas. (29468)

EMPREGOS Domesticos — Precisam-se de moças pobres e de responsabilidade, para distribuição de produtos alimenticios em domicilios, apartamentos e escritorios. Ordenado com dormida e comida. Tratar na rua Augusta, 402 — bairro de São José. (29306)

EMPREGADA — Que seja asseiada, durma no emprego e tenha algum conhecimento de cozinha. Bom ordenado inicial. Precisa-se à rua Rosario da Boa Vista n.º 12.

GOVERNANTE — Precisa-se de uma senhora educada e de responsabilidade para tomar conta como governante de 4 crianças de como governante de quatro crianças de 8 meses, 2, 3 e 4 anos respectivamente. Pede-se apresentar referencia. Paga-se bem. Maiores detalhes ou informações à rua Anunciada, 114, Aflitos, diariamente, das 14 às 17 horas. (29460)

LAVADEIRA-Engomadeira — Precisa-se de uma competente. A tratar com Albino — Patio do Paraiso, 306. (29282)

PRECISAM-SE de uma empregada que saiba de copa e arrumação e de uma cozinheira. A tratar à rua do Rangel n.º 64 — terreo. (29308)

PRECISA-SE de uma cozinheira e uma arrumadeira. À rua do Progresso, 388, apartamento 8. Paga-se bem (29343)

PRECISA-SE de uma mocinha para arrumação. A tratar na rua Porto Carreiro n.º 122 — Derbi. Entrada em frente ao Colegio Americano Batista. (29334)

AUTOMOVEIS

AUTOMOVEL — Não se preocupe em vender ou trocar seu automovel ou caminhão, procure hoje mesmo Galvão, à rua Imperial 1042, fone 6782, que se encarrega de vender ou trocar com rapidez (28063)

AUTOMOVEL — Vende-se ou troca-se 1 Standard 1949; 1 Prefect 1950; 1 Austin 1949; 1 Barata Ford 1936, conversivel; 1 Lotação Chevrolet 1951. Tratar à rua Imperial, 1032 — Fone 6788. (29243)

AUTOMOVEL — Compramos, vendemos, trocamos e facilitamos — rua da Concordia 223-230 — Recife. (017)

AUTOMOVEL — Cr$ 35.000,00. Vende-se um ideal para taxi já matriculado. Ver à Travessa do Ventura, 43, na Estrada dos Remedios. (29388)

AUTOMOVEL — Vende-se 1 carro Ford 1946, e 2 portas; 1 Barata Ford 1936, conversivel; 1 carro Ford 1941, e 4 portas; 1 Austin 1949; 7 Prefect 1950; 1 Pontiac 1950. Tratar: Imperial, 1042 — Fone 6788. (28063)

AUTOMOVEIS — Visite a exposição de automoveis usados Compra-se, vende-se e facilita-se para informações J. Ramos — Rua da Concordia, 288.

CAMINHONETES De Soto, modelo 1954, com caçamba de aço. V. dros Ray-Ban (Solex). Pronta entrega: A. Querette & Cia. Ltda. — Rua Passo da Patria, 345 — Recife. (108)

CITROEN 49 — Em perfeito estado de conservação. Vende-se um, ver e tratar à rua Direita n.º 39 — 1.º. No expediente da manhã. (29326)

CITROEN 1948 — Bem conservado, pintura e cromagem novas. Vende-se com urgencia. Ver e tratar a qualquer hora no Edificio dos Industriarios, apartamento 501 — junto ao Grande Hotel. (29397)

CAMINHONETE 1951 — Prestando-se para serviço de entrega ou auto-lotação, vende-se. Tratar à rua do Nogueira, 162 — São José. Preço 20.000,00 à vista e ..... 25.000,00 a prazo. (29399)

CAMINHONETE Taunus — Vende-se uma, modelo 1951, em estado de nova, motivo de viagem. Preço Cr$ 75.000,00. Ver na Avenida Marquês de Olinda, 175 — parte posterior. (29058)

CAMINHÕES — Vende-se ou troca-se 1 International KB-11, p 12 toneladas, chassis longo, freio a ar, c rodagem e carrosserie novas e 1 caminhão Chevrolet 1946, semi-novo. Tratar à rua Imperial, 1032 — Fone 6788. (29243)

CAMINHONETE "Renault", por motivo de viagem, vende-se uma, em perfeito estado pintura e pneus novos. Ver e tratar na Avenida Marquês de Olinda, 191, com o sr. Muniz. Negocio urgente. (29452)

FORD 1934 — Vende-se uma barata, em perfeito estado. Preço Cr$ 30.000,00. Facilita-se, ver e tratar à rua da Concordia, 488. (29074)

LOTAÇÃO Ford F-1, 1951, bem conservada, com linha. Vende-se ou troca-se em automovel, c/ Araujo — Armazem Recife (Pracinha). (29184)

LOTAÇÃO Cirb — Chevrolet 51, matriculada na linha Casa Amarela. Vende-se ou troca-se. A tratar à Avenida Rosa e Silva, 955. (29207)

MERCURY 1941 — Vende-se uma barata, em perfeito estado de conservação. Preço Cr$ 100.000,00. Ver e tratar na rua da Concordia, 488. (29074)

OLDSMOBILE 1948 — Vende-se ou troca-se um semi-novo, com pintura e rodagem novas, só rodado na cidade e usando oleo 30, Hidromatic, 6 cilindros, ver e tratar na Auto Lider Ltda. — Cais José Mariano, 486. (29215)

TERRENO medindo 15x38, sito na rua São Luiz, no Pina, bem perto da Av. Herculano Bandeira, no Pina, com 12 casinhas, todas alugadas, troca-se por lotação ou carro de passeio, recebe-se ou da-se volta de dinheiro. Tratar na Farmacia Avenida — Pina. (29456)

VENDE-SE — Chevrolet 51, excelente condição, um dono e usado nesta cidade somente. Fone 7158 ou tratar: Av. Conselheiro Aguiar, 1552 — 2.º Jardim — B. V. (29165)

VENDE-SE um carro Ford, de 85 cavalos, quatro portas, freio a oleo. A tratar no Saneamento, na Secção de Esgoto, das 7 às 13 horas, com Joel Cavalcanti, ou na Travessa da Bandeira, 37 (São José). (29358)

VENDE-SE Renault Juvaquatre 1947, por 40.000,00. Ver e tratar à rua da Conceição, 49, com Cabral. (29348)

VENDE-SE ou troca-se uma caminhonete carrosserie "Cirb", de 14 passageiros, Chevrolet 1951, em estado de nova. Ver e tratar no Posto Buick — Fone 6574. (29333)

VENDE-SE — Uma barata Coupê Ford 1949, usando oleo 40, faixa branca, radio, forrada, etc. A tratar: Edif. Trianon — sala 107. Expediente normal, menor preço .. 120.000,00. (29329)

VENDEM-SE 2 Austin A-40, modelo 1950, semi-novo. A tratar na Avenida Cruz Cabugá n.º 56, ou seja na Oficina Cabugá, com Vanildo. (29171)

VENDE-SE uma caminhonete Opel 51 e um caminhão Chevrolet tipo 49. A tratar à Avenida Dr. José Rufino n.º 341 — Estancia. (29150)

VENDE-SE um carro Chevrolet, ano 38, em perfeito estado de conservação. Preço 60.000,00. A tratar com José Augusto, à rua das Florentinas n.º 290. (29234)

CAMINHÕES

CAMINHÕES — Vende-se 1 caminhão Ford 1951, reduzido, chassis longo; 1 caminhão International 1946 KB.11 para 12 toneladas. Ver e tratar: Imperial, 1042 — Fone 6788. (28063)

MOVEIS NOVOS E USADOS

ANTIGUIDADE — Familia estrangeira, vende p/ motivo de viagem, importante sala de jantar antiga, c/ mesa elastica de amarelo mogno, um fino grupo p/ sala de visitas de pau rosa; 1 estante e 1 bureau de sucupira maciça, em estilo moderno. Todos os moveis se encontram no mais perfeito estado de conservação. Avenida Cruz Cabugá, 776. (29415)

BUREAU — Estante — Mesa para Desenho. Vendem-se estes moveis por Cr$ 1.600,00. Ver e tratar na rua Vidal de Negreiros, 344 — S. José. (29456)

CR$ 985,00 1/2 de cadeiras mexicanas maciças, estilo funcional. Movelaria Aliada — Livramento, 25. (28525)

MOVEIS Usados — Compram-se pelos melhores preços. A tratar com o sr. Azevedo à rua da Conceição 78 ou pelo fone 4094

OTIMA Oportunidade — Vende-se um dormitorio e uma sala de jantar de imbuia maciça, tipo "Chipandale". Ver na Avenida João de Barros, 1314. Tratar à rua da Imperatriz n.º 102, com Valdemar. (29257)

QUARTO — Solteiro, vendo um completo, rustico, de sucupira e um radio de cabeceira RCA, mundial. Tratar: rua Des. Góes Cavalcanti, 328 — Parnamirim. (29319)

RADIOLA — Vende-se nova, em estilo Chipandale, de luxo, com passa-discos Long Play, preço de ocasião. Ver e tratar à rua do Lima, 90, das 13 às 18 horas, diariamente. (29373)

VENDE-SE uma sala de jantar, laqueada, com 4 cadeiras, cristaleira e buffet. A tratar na Pensão Suiça, com Zefinha Moura. (29013)

VENDE-SE por motivo de mudança, uma sala de jantar de imbuia. Tratar na rua 13 de Maio, 170. (29087)

VENDE-SE um quarto de casal, em sucupira, com 9 peças, completamente novo. A tratar na Av. Conselheiro Aguiar n.º 2132 — 3º Jardim de Boa Viagem. (29055)

VENDE-SE uma sala de jantar, com 9 peças, moveis de São Paulo. Otimo estado de conservação. Ver: Hospicio, 382 — 1.º andar. (29374)

VENDEM-SE na residencia de estrangeiro, moveis finos de jacarandá, quadros a oleo, aquareias e outros moveis, em perfeito estado de conservação, como buffet, vitrine, mesa elastica com seis cadeiras, divan, estantes de livros com portas de vidro, 3 chandeliers, 1 de jacarandá, camiseiro, mesas, cadeiras, poltronas, guarda-roupas, etc. A tratar pelo telefone 28-290. (29382)

VENDE-SE, em estado de novo, um lindo fogão Kenmore, a querosene, sem fumaça, com quatro bocas, forno, medidor de temperatura e combustivel, por preço muito convidativo. Funcionamento perfeito. Vendem-se tambem duas malas de couro, quase novas. Ver e tratar à rua Rosario da Boa Vista n.º 12.

VENDE-SE — Mobilia de quarto, tipo antigo, com 6 peças, pela melhor oferta. Ver na Avenida Olinda n.º 382. (29355)

REFRIGERADORES

REFRIGERADOR Westinghouse — Vende-se um, semi-novo, com 16 pés. Ver e tratar na rua Direita, 163, com Givaldo. Negocio direto. (28965)

REFRIGERADOR — Vendo um marca Crosley, com 7 1/2 pés, semi-novo. Tratar na rua Des. Góes Cavalcanti, 328 — Parnamirim. (29319)

VENDE-SE um refrigerador Philco, semi-novo, com 8 pés, a tratar com Handy, na Estação Radio do Pina, entrada no 2.º Jardim de Boa Viagem. (29088)

VENDE-SE refrigerador GE, modelo 1953, tipo luxo, com duas portas. Excelente condição, usado somente 7 meses. Melhor oferta acima de 50 mil cruzeiros. Tratar: Av. Conselheiro Aguiar, 1552 — 2.º Jardim — B. V. (29165)

VENDE-SE um refrigerador Freeze-Matic, semi-novo, com 7 1/2 pés. Ver a tratar no Edificio Duarte Coelho — Bloco B — apto. 705. (29370)

MAQUINAS

ATENÇÃO — Vende-se uma maquina Singer, de bobina, por Cr$ 5.500,00. Rua São Miguel n.º 282 — Afogados. (29377)

CALDEIRA — Compra-se nova, ou usada em boas condições queimando oleo preto, ou de facil adaptação para esse fim, capacidade de entre 40 a 60 cavalos. Informações para "Industria", na posta restante deste jornal. (29280)

MAQUINA de Lavar Roupa — Por motivo de viagem, vende-se uma, com pouco uso, marca Thor, automatica, preço de ocasião. Tratar com Britto — Imperador, 227 — 2.º. (28728)

MAQUINAS de Escrever — Vendem-se 1 portatil, novissima; 1 semi-portatil Remington e 1 grande Remington Super-Riter, nova. Informações: Fone 4198. (29310)

MAQUINA de Escrever — Vende-se uma portatil, gabinete blindada, marca "Olimpia" Elite, semi-nova, ver e tratar no Edificio Seel, à rua da Palma, 295 — 3.º — sala 305, diariamente, das 8 às 10 e das 12 às 16 horas, diariamente. (29178)

MAQUINA Singer — Vende-se uma, em perfeito estado de funcionamento. Tratar na rua Augusta n.º 479 (São José). (29260)

VENDE-SE uma maquina de costura Elna, nova, sem uso. Ver e tratar à rua Padre Roma, 566 — junto ao Convento dos Carmelitas — Tamarineira. (29302)

MAQUINA para descascar castanha de caju' — Vende-se, trabalhando com força manual ou motriz. Cartas para à Caixa Postal, 1563 — Recife. (29371)

VENDE-SE magnifica maquina de costura "Singer", com motor e semi-nova. A tratar na rua 7 de Setembro n.º 42.

VENDE-SE maquina registradora "National", automatica, em perfeito estado, por preço excepcional. A tratar com Manoel — Farmacia Boa Vista — Praça Maciel Pinheiro.

VENDE-SE uma maquina "Singer", de point-à-jour, semi-nova, com motor, pelo preço de Cr$ 28.000,00. Tratar na rua Real, 751, na Torre. (29338)

PIANOS

PIANOS — Auto-Pianos — Sarafinas, etc., consertos em geral autentico material, inovação de tecnica moderna pelo sistema Leanch Tam pelo já credenciado profissional Natanael Pessoa, à rua Vidal de Negreiros n.º 204 (antigo Patio do Terço) — Fone 6950.

VENDE-SE um piano "Pleyel", de cordas cruzadas, afinação de orquestra, côr de nogueira. Preço Cr$ 12.000,00. Vende-se um outro pequeno, francês, em perfeito estado. Preço Cr$ 5.000,00. Avenida Caxangá, 112 — Madalena (29421)

ESCOLAS E CURSOS

CURSOS Dantas Barreto — Português, Matematica, Latim, Francês, Inglês — aulas individuais ou em turmas. Rua Conde da Boa Vista, 100. (28498)

CONCURSO Banco do Brasil — Leciona-se matematica, português e francês. Aceitam-se, outrossim, ginasianos e normalistas sujeitos à 2.ª época, nas materias acimas mencionadas. Tratar com Rubens Lima, na Av. Oliveira Lima, 825. Preços modicos. (29299)

CURSOS da Escola Mercurio — Inglês (turma especial para empregados no comercio). Estenografia, datilografia, correspondencia comercial, português. Cursos intensivos. Rendimento máximo. Rua Sete de Setembro, 297 — Fone 4198. (29310)

ENGLISH — Professor americano. Aulas as 11 até 24 horas. Arthur B. Smith — Edificio Ruth — apto. 301 — Travessas do veras Praça Maciel Pinheiro. (28440)

MATEMATICA — Visite o "Curso Araujo", Edif. Inalmar — Av. Dantas Barreto — sala 206 — fones 6318 — 6743 e 6844.

O melhor passaporte para os bons empregos e um diploma da Escolha Remington Faça imediatamente sua inscrição em nossas aulas de: Datilografia — Taquigrafia — Correspondencia Comercial e Inglês. Escola Remington — Rua Nova, 259 — 1.º — Recife. (Não tem filial). Diretora: Crysólitha Bittencourt. (550)

OPORTUNIDADE para aprender inglês — Matricule-se hoje mesmo na Escola Mercurio. Aulas em inicio. Turma especial de empregados no comercio. Mensalidade: Cr$ 50,000. Rua Sete Setembro, 297 — Fone 4198. (29310)

DIVERSOS

ACORDEON — Vende-se um acordeon italiano "Paolo Soprani", côr vermelha, com 80 baixos e 6 registros. Ver e tratar à rua Guimarães Peixoto, 176, Tamarineira. (29101)

ATENÇÃO — Deseja receber uma surpresa agradavel? Remeta nome e endereço para "Begal", Caixa Postal, 840. Nesta e aguarde a volta do correio. (29422)

A' N. S. das Lágrimas, agradeço uma graça alcançada. Osvaldina Camarotti. (45)

ALGUEM lhe deve? Duplicatas, Promissorias, Vales, etc. Edificio Vieira da Cunha, sala 127 — 1.º andar — Fone 7354 — Rua Floriano Peixoto, 83. (29393)

A São Judas Tadeu um agradecimento por uma graça alcançada. José Lyra. (29297)

A São Judas Tadeu um agradecimento por uma graça alcançada. José Lyra. (29297)

AQUECEDOR — Vende-se um, da afamada marca "Junker" (fabricação alemã legitima), semi-novo e em perfeitas condições de funcionamento, bem como, 2 confortabilissimas camas de ferro, c/ 1,15 m. de larg. cada uma, de igual procedencia. Av. Cruz Cabugá, 776. (29415)

A São Judas Tadeu meu agradecimento por uma graça alcançada. José Lyra. (29297)

ALGUEM Lhe Deve? Promissorias duplicatas, vale, tudo enfim que represente valor Edificio Vieira da Cunha, sala 32° Expediente diario, das 15 às 17 horas

APRENDA ASTROLOGIA — Ensino pessoalmente e por correspondencia. Endereço: Edificio Vieira da Cunha, 219. — Caixa Postal 1.065. — Recife.

ABELHAS — Vendem-se colmeias e nucleos de italianas e urucu à rua da Regeneração, 427 — Agua Fria — Fone 6950.

BOLOS de Noiva — Primeira Comunhão — Aniversario e novidades para 15 anos Flores e enfeites de goma preços especiais salgadinhos e doces Mme Angrecia Cardoso — Praça Maciel Pinheiro 342 — 1.º — Casa Arte

BALLET: correções anatomicas para o Ballet, Ballet basico. Curso de Ballet — Instituto Bosch — Praça Maciel Pinheiro, 384 — 1.º andar.

COFRE — Vende-se um da marca "Milners", com 1,80x75, preço baratissimo. A tratar na rua do Livramento, 58, com Dulce. (29220)

CR$ 5.000,00 — Compra-se um telefone na Estrada do Arraial a partir do Hospital Agamenon Magalhães ou na linha de Dois Irmãos a partir do Largo do Parnamirim. A tratar com Ivanildo, na rua Mariz e Barros, 328 — 2.º andar. (29176)

COSTURA-SE para senhoras e crianças. Avenida Manoel Borba, 381 — Boa Vista, apto. 4. (29264)

CONSERTE os seus radios e demais aparelhos eletricos na "Oficina Philips", de S. Negreiros — Largo da Encruzilhada, 53 — Galeria — Recife. (29141)

CAUTELA Perdida — Perdeu-se a cautela n.º 7597, da Secção de Penhores da Caixa Economica Federal de Pernambuco (Matriz), pelo que vai ser fornecida uma 2.ª via da referida cautela, ficando a 1.ª sem nenhum valor.
Recife, 27 de novembro de 1954. (29365)

CURTUME — Vende-se um com predio proprio, à margem do rio, com instalações adequadas para curtimento de carneira natural, solas e camurça, inclusive salgadeira, moinhos, etc., em Nazaré da Mata. Informações em Nazaré da Mata, à rua D. Maria, 1387. (5)

CR$ 15,00 uma medalha de ouro e broche, Cr$ 90,00 um trancelim de ouro c/ medalha, na secção de joias da Movelaria Aliada, Livramento, 25. (28525)

CASTANHA de Caju' — Compra-se qualquer quantidade, à rua do Apolo n.º 133 — Recife que os encontrou, deixe-os no escritorio deste jornal, em poder do sr. Poncell, que será gratificada.

FILEMON Xavier — Estufador e consertos de moveis. Oferece os seus serviços. Vila dos Remedios — Felix Peixoto, 47 — Afogados — Recife. (29112)

FOLHA de flandres — Coke, 20 x 28" — 107 LBS — Diretamente dos Estados Unidos, receberam Alves Machado & Cia. Ltda. Rua da Concordia, 176 — 1.º — Fone 6274.

LINGUAFONE — Vende-se um, completamente novo, pronuncia inglesa de Oxford, por Cr$ .. 4.000,00. Pagamento à vista. Rua João Pereira de Melo, 254 — Hipodromo. (29359)

LEIA com atenção: Encontra-se nesta cidade a celebre quiromante e ocultista madame Izabel, oferecendo ao povo de Recife seus altos conhecimentos sobre o destino da humanidade. Antes de fazer qualquer negocio faça uma visita a celebre quiromante madame Izabel, que ela vem precedida de uma fama real, jamais obtida e de uma critica rigorosa e honesta. Ela tem a chave da vida que o conhecimento das forças. Preços das consultas: simples Cr$ 20,00, media Cr$ 300,00, especial Cr$ 50,00. Todos os dias, das 7 às 20 horas, diariamente. Estrada do Arraial, 3692. (28761)

OBESIDADE, magreza, defeitos do corpo, rugas, pelos, verrugas, massagem medica, facil. Ginastica — Instituto Bosch — Praça Maciel Pinheiro, 384 — 1.º andar.

RADIOS — Imprestaveis de qualquer fabricante, compra-se na "Oficina Philips" — Largo da Encruzilhada, 53 — Galeria — Recife. (29141)

REVENDEDORES de Joias — N. Bezerra avisa que recebeu grande partida de Despertadores Westclox, medalhas, crucifixos, trancelins e relogios suiços. Vendas exclusivamente à vista, porem muito mais barato. Rua do Hospicio, 314 — terreo. (313)

RADIOLA — Nova, em estilo Chipandale, clara, passa-discos Long-Play, radio Super-Geloso, de 6 faixas ampliadas. Vende-se sem intermediario. Bar do Lima — Av. Herculano Bandeira, 182 — Pina. (29217)

SANFONA Scandale — Vende-se uma, completamente nova modelo 1954, 80 baixos e 5 registros. Informações no telefone 7707 das 10 às 12 horas. (460)

VENDEM-SE artigos domesticos: uma familia norte-americana por motivo de viagem está vendendo: refrigerador marca GE, de 11 pés, tipo luxo, camas (de casal, criança e solteiro), mesas, cadeiras, fogão a querosene, marca Perfection De Luxe, com forno, bem conservado, tapetes, máquina p lavar roupa, marca GE, nova, louçaria e vidraria novas, lampadas, prataria americana, utensilios de cozinha e muitos outros artigos. Tratar à Av. Conselheiro Aguiar, 1552 — 2.º Jardim — B. V. (28784)

VENDE-SE um acordeon italiano, côr vermelha, com 4 registros, 80 baixos, com poucos meses de uso. Preço Cr$ 12.000,00, tratar: Estrada da Boa Viagem, 1395 (Boa Viagem). (29080)

VENDE-SE um fogão a gás, importado, em perfeito estado, com quatro bocas, dois fornos, duas gavetas, tambem um fogão Jewel (americano), um forno, duas gavetas. A tratar à rua das Pernambucanas, 244 — telefone 3760. (29292)

VENDEM-SE dois tanques de 10.000 litros para transporte de gasolina ou alcool. Tratar na rua Epitacio Pessoa n.º 61 — Olinda. (29457)

VENDE-SE um acordeon semi-novo, 80 baixos, 5 registros, na direita, 4 na esquerda. Assim como dois novos, estrangeiros, de otima sonoridade. Ver: Hospicio, 382 — 1.º andar. (29374)

CAIXA DE APOSENTADORIA E PENSÕES DO NORDESTE BRASILEIRO

EDITAL

De acordo com os termos da Portaria n. 158, do Exmo. Sr. Ministro do Trabalho, Industria e Comercio, publicada no Diario Oficial da Republica, em 9 do mez corrente, ficam as empresas em debito para com os cofres desta Caixa, notificadas de que têm o prazo improrrogavel até o dia 30 (trinta) deste mez para efetuar o pagamento amigavel de seus debitos, admitindo-se, todavia, acordos de pagamentos parcelados somente dos debitos de contribuições patronais.

Desse modo, a partir do dia 1 (um) de dezembro vindouro, será iniciada intensiva cobrança judicial de todos os debitos não liquidados ou regularizados no prazo citado.

Esclarecemos que a Portaria em questão será rigorosamente cumprida, inclusive responsabilizando-se, pessoalmente, os devedores das empresas particulares e as administrações das empresas oficiais, através dos competentes processos criminais, pela retenção das importancias devidas a esta Caixa.

Recife, 24 de novembro de 1954.

Domingos Mateus
Presidente
(18)

EMIGRAÇAO DE OPERARIOS JAPONESES

TOQUIO, 26 (U.P.) — O govêrno japonês pretende financiar, com a ajuda de capital norte-americano, a emigração de milhares de agricultores, operarios e técnicos a paises interessados das Americas Central e do Sul. Os funcionários estão negociando com três grandes instituições bancárias ianques os termos de um emprestimo de 15 milhões de dolares, que aumentará o capital destinado pelo governo niponico ao seu vasto programa de emigração.

Nos circulos do governo afirma-se que o proposito é aliviar, pelo menos em parte, a pressão que exerce sobre a economia do país, o excesso de população, que cresce na razão de mais de 1.000.000 por ano, apesar do programa intenso de controle da natalidade.

Não obstante, o programa de emigração do governo, mesmo funcionando eficientemente, só dará saida a um total de 50.000 japoneses por ano.

POLITICA DE REORGANIZAÇAO DA "WHERMACHT"

LONDRES, 26 (U.P.) — O radio de Moscou declarou, hoje, que as declarações do primeiro ministro Winston Churchill, no sentido de que pretendia devolver aos nazistas suas próprias armas, em 1945, se o exército vermelho avançasse demasiado, quando da invasão da Alemanha, «põe em claro os verdadeiros propositos da politica de reorganizar a wermacht germanica.

IOFOSCAL
O fortificante indicado para as crianças em idade escolar

TEATRO MARROCOS

HOJE — às 20,30 horas
Companhia de Comedias
BARRETO JUNIOR
apresentará a maior peça do Teatro Argentino de A. Mook
"AS TRÊS HELENAS"

Cad. numerada Cr$ 15,00
Cad. lateral Cr$ 10,00

AMANHÃ
Vesperal às 15 horas e Soirée às 19 e 21 horas

PARQUE

Amanhã
1,30 - 3,30 - 5,30 - 7,30 - 9,30
Um drama forte de ação fulminante e um terno romance de amor!
A Universal apresenta:

Julia ADAMS e Rock HUDSON
— em —
IMPERIO DO PAVOR
Improprio até 14 anos

HOJE — Censura LIVRE
1,30 - 3,30 - 5,30 - 7,30 - 9,30
Joanne DRU em
FUGINDO AO PASSADO

BOA VISTA

HOJE
2,30 - 4,30 - 6,30 - 8,30
Maria ANTONIETA PONS no drama PEL-MEX
MENINA GRÃFINA
Imp. 14 anos

Amanhã

POLITEAMA
HOJE — 2,30 - 7 - 9 hs.
SANGUE DA TERRA
Drama da Warner
Censura 14 anos
AMANHÃ às 10 HORAS MATINAL
ASES da PISTOLA
Censura: 10 anos

SÃO LUIZ

Amanhã
1,30 - 3,30 - 5,30 - 7,30 - 9,30

Censura: Imp. até 14 anos
Uma mulher provocante e um bandido apaixonado desencadeiam uma torrente de excitação e aventura!
ROBERT TAYLOR e AVA GARDNER
numa espetacular produção colorida da Metro-G-Mayer
A BELA E O RENEGADO

HOJE — 1,30 - 3,30 - 5,30 - 7,30 - 9,30 — Censura: 10 anos
PAULETTE GODDARD em
O SEGREDO DE UM AMANTE
Pelicula da UNITED

DOMINGO AS 10 HORAS DA MANHÃ EM PRE-ESTREIA
Errol FLYNN em
CIDADE sem LEI
Censura: 10 anos

ART-PALACIO
HORARIO 13,35 - 15,35 - 17,35 19,35 - 21,35

SEGUNDA-FEIRA
UMA ESPADA EM DEFESA DE UM REINO E DE UM AMOR... E A ESPLENDOROSA ÉPOCA DE HENRIQUE VIII COM SUAS ORGIAS E SUAS SENTENÇAS DE MORTE!
ENTRE A ESPADA E A ROSA
com Richard Todd e Glynis Jones
Dist. da R.KO.-Rádio (Imp. 14 anos)

HOJE — A gozadissima comédia da Columbia:
"O MATA SETE"
Com CANTINFLAS — ALMA ROSA AGUIRRE
(Censura: Livre)

Amanhã, às 10 horas em avant-premiere:
O SABRE E A FLECHA
Filme da Columbia (Censura: 10 anos)

TRIANON
HORARIO 13,00 - 14,40 - 16,20 18,00 - 19,40 - 21,20

SEGUNDA-FEIRA
NAS ATITUDES E NOS GESTOS ELA TRAIA A SUA ALMA DE PECADORA, QUE SEDUZIA COM O SIMPLES PRAZER DE VER SOFRER!
PECADOS DE JEZEBEL
com Paulette Goddard e George Nader
Pelicula da Art-Films (Censura: 10 anos)

HOJE — Santa para uns, demônio para outros!
A SANTA DO BAIRRO
Com Esther FERNANDEZ — Ramon ARMENGOD
Prod. da Art-Films (Imp. 18 anos)

SESSÕES PASSATEMPO
Diariamente, no Cinema Trianon — Sessões Passatempo — com Shorts — Comédias — Desenhos — Jornais — Comentários etc. Não deixe de levar as crianças!

COMÉRCIO -- FINANÇAS -- ECONOMIA -- PRODUÇÃO

COTAÇOES DA PRAÇA

CAMARA SINDICAL

Cotação oficial de generos no dia 26 de novembro de 1954.

Alcool puro 40º, litro	2,30
Algodão Sertão, tipo 5 — 15 quilos	400,00
Algodão Sertão, tipo 4 — 15 quilos — Nominal	410,00
Algodão Mata, tipo 5, 15 quilos	390,00
Algodão Mata, tipo 4, 15 quilos	400,00
Bagas de Mamona	40,00
Café em caroço, 15 quilos	362,50
Caroço de algodão, 15 quilos	39,00
Farinha de mandioca, saco de 50 quilos, 120,00 a	130,00
Feijão preto, saco de 60 quilos 250,00 a	260,00
Feijão Mulatinho, saco de 60 350,00 a	360,00
Milho, saco de 60 quilos	100,00

BOLSA DE FUNDOS PUBLICOS

Pregão realizado no dia 26 de novembro de 1954.

Apolices Federais:

Uniformizadas, 5 %, comprador	700,00
Diversas Emissões, 5 % comprador	700,00
Ao Portador 5 % comprador	750,00
Reajustamento do v/n Cr$ 1.000,00, 5 %, comprador	750,00
Obrigações de Guerra do v/n de Cr$ 100,00, comprador	77,00
Obrigações de Guerra do v/n de Cr$ 200,00, 6 %, comprador	154,00
Obrigações de Guerra do v/n de Cr$ 500,00, 6 %, comprador	385,00
Obrigações de Guerra do v/n de Cr$ 1.000,00, 6 %, comprador	750,00
de Cr$ 5.000,00, 6 %, comprador	3.900,00

Apolices estaduais:

Nominativas 7 %, vendedor	720,00
Nominativas, 5 %, comprador	310,00
Ao Portador 7 % vendedor	700,00
Rodoviarias do v/n Cr$ 1.000,00, 5 %, comprador	305,00
Vendedor	320,00

Ações de Bancos:

Banco Auxiliar do Comercio, S. A. v/n 200,00, comprador	460,00
Banco do Povo S. A., v/n Cr$ 200,00, comprador	200,00
Banco Nacional de Pernambuco S. A. v/n 500,00, comprador	900,00
Banco Industrial de Pernambuco S. A. v/n Cr$ 1.000,00, vendedor	1.000,00
Banco Central de Pernambuco S. A., v/n Cr$ 100,00 vendedor (em liquidação)	20,00
Banco Comercio Ind. Pernambuco S. A., Cr$ 50,00, prador	50,00

Vários:

Letras Hipotecarias do Banco de Credito Real de Pernambuco S.A., v/n Cr$ 100,00 comprador	50,00

Negocios realizados:
25 Ações do Banco Industrial de Pernambuco S. A. do v/n Cr$ 1.000,00, ao preço de vendedor de Cr$ 1.000,00.

RADIO CLUBE DE PERNAMBUCO

HOJE — SABADO

05.55 — Bom dia
06.00 — Posta Restante da Aula de ginastica
06.30 — Alvorada musical
06.50 — Jornal falado
07.15 — Alvorada desportiva
07.25 — Pernambuco você é meu
08.00 — Reporter Klass
08.05 — Pernambuco, você é meu (cont.)
10.00 — Idolos do público
10.35 — Clube do Disco
11.30 — Fantasias musicais
11.35 — A voz do sertão
11.55 — Folhinha Sta. Clara
12.00 — Cronica do meio dia
12.05 — Ritmo de Portugal
12.10 — Aperitivo musical
12.15 — Postal sonoro
12.20 — O baião do dia
12.25 — Mensagem sonora
12.30 — Reporter Klass
12.35 — Album sonoro
12.45 — Resenha desportiva
13.00 — Cortina musical
13.05 — Jornal falado
13.30 — Fantasias sonoras
14.30 — Musicais Dione
15.00 — Sabatina dansante
17.25 — Informativo policial
17.30 — Sabatina dansante (cont.)
18.00 — Ave Maria
18.05 — Novela religiosa
18.15 — Jornal falado
18.30 — A Voz Batista
18.55 — Momento musical
19.00 — Bola ao centro
19.15 — Joia musical
19.20 — Boletim informativo
19.25 — Reporter Klass
19.30 — A Voz do Brasil
20.00 — Clube do Livro
20.30 — Chôros e gargalhadas
21.00 — No mundo dos misterios
21.30 — Jornal falado
21.55 — Intermezzo
22.00 — Reporter Klasse
22.05 — Bar da Noite
24.00 — Despedida.

TEATRO DE AMADORES

HOJE E AMANHÃ
(Vesperal e Saráu)
"ALTO MAR"
3 atos de SUTTON VANE

Direção e cenário de GRAÇA MELO
Uma peça que é um exame de consciência para cada espectador
Ingressos com o Lisboa, no depósito da Faisca, á rua da Palma e bilheteria do Teatro.

CINE SOLEDADE

UM NOVO CINEMA LANÇADOR PARA O RECIFE
Horário: Semana — 16.30, 18.30 e 20.30
Domingo: 14.30, 16.30, 18.30 e 20.30
HOJE

Um grande e emocionante drama de aventuras em soberbo tecnicolor:
"A NAU DOS CONDENADOS"
(Censura até 10 anos)
Com Alan Ladd e James Mason
Pelicula Paramount

AMANHÃ
"A PANTERA NEGRA"

HOJE no COLISEU
MATINÉE às 15 horas
SOIRÉE às 18,30 e 20,30

Finalmente a exibição deste emocionante drama de suspense e amor premiado pela Academia de Hollywood:
"A MEIA LUZ"
(Censura até 14 anos)
Com Ingrid Bergman, Joseph Cotten e Charles Boyer
Pelicula da Metro

TERÇA-FEIRA
Drama policial impressionante pelo seu realismo e sua emoção
"A HORA VIOLENTA"
Com Marshall Thompson — Pelicula Metro

AGUARDEM:
O primeiro filme suiço, completo, sobre a educação sexual-psicologica:
"AMANHÃ SEREI MULHER"

HOJE, no PATHE Largo da Paz ★ Afogados
13,30 e 20,30 horas

Nas areias ardentes do deserto uma historia de amor tão palpitante e sensual quanto o Sahara. Um filme inesquecivel:
HISTORIA DE UM PECADO
Pelicula inédita estrelada por Danielle Darrieux e Georges Marshall
França-Filmes

SEGUNDA-FEIRA
O filme que retrata a vida intima de uma mulher
"MADAME BOVARY"

AGUARDEM:
Um filme condenado e maldito:
"O. K. NERO"
Com Silvana Pampanini

COMPANHIA NACIONAL DE NAVEGAÇÃO COSTEIRA
— Patrimonio Nacional —
NAVIOS PARA O NORTE

CAMPINAS (Cargueiro) — Nos arrecifes, descarregando carvão, sairá para: Macáu.
CAMPEIRO (Cargueiro) — No armazem n. 9, sairá para: Cabedelo, Natal, Areia Branca e Macáu.
ARARANGUA' (Paquete) — Esperado a 4.12.54, sairá para: Natal e Cabedelo.
ARATANHA (Cargueiro) — Esperado a 5.12.54, sairá para: Aracati, Fortaleza, Tutóia e Camocim.

NAVIOS PARA O SUL
RIO GUAPORE' (Cargueiro) — Esperado a 30, para: Rio de Janeiro e Santos.
ITATINGA (Paquete) — Esperado a 4.12.54, para Maceió, Salvador, Vitoria, Rio de Janeiro, Santos, Paranaguá, Antonina, Rio Grande, Pelotas e Porto Alegre.

Informações com o agente:
EDWALDO B. NEVES BAPTISTA
Avenida Alfredo Lisboa - Edf. COSTEIRA - Telefone 9214
Secção de Fretes

BOOTH LINE
Agentes — FREDERICK VON SOHSTEN & CIA. LTDA.
Av. Marquês de Olinda, 175 (térreo) — Fone 9055

Paquete inglês
"HILDEBRAND"

Procedente de Belém, chegará em 1.º de dezembro, zarpando após indispensável demora em demanda a TRINIDAD, BARBADOS, MADEIRA, LISBOA, LEIXOES e LIVERPOOL, dispondo de acomodações para passageiros de 1.ª classe e de classe turistica.

ACEITAM-SE CARGAS E PASSAGEIROS PARA OS PORTOS ACIMA INDICADOS
(13)

OSVALDO — Leiloeiro Oficial
ENORME LEILÃO!
Terça-feira, 30 do corrente, ás 3 horas da tarde — Na AGENCIA OSVALDO, à Rua da Aurora, 65 — Fone 2006
O LEILAO SEM PREÇOS LIMITADOS!
Importante Mesa de Bilhar; — Primorosos Conjuntos para Dormitorio, Sala de Jantar e Sala de Visitas; — Modernas Poltronas em estilo «Funcional»; — Estantes; — Bureaux; — Camas «Patente»; — Liquidificador; — Lustre; — Cadeiras; — Miudezas e Grande Variedade de Moveis Avulsos.
TUDO VERDADEIRAMENTE AO CORRER DO MARTELO!
(46)

"ELEIÇÕES" NA TCHECOSLOVAQUIA

BERLIM, 26 (U.P.) — Depois de amanhã, serão realizadas, na Tchecoslovaquia, as primeiras eleições gerais, desde 48. O número de candidatos sobe a 368. E todos têm sua eleição garantida, de antemão, pelo simples motivo de que não há outros candidatos, além dos constantes da lista única-comunista.

VIDA ESCOLAR

(Conclusão da 5.ª página)

tencia dos Materiais, ás 15 horas — 2.ª turma: Quimica Fisica, ás 13 horas; Pontes — Grandes Estruturas, ás 15 horas.

ESCOLA INDUSTRIAL FEMININA

A Secretaria da Escola Industrial Feminina está avisando aos interessados que estarão abertas de 1 a 15 de dezembro, das 8 ás 11 horas as inscrições para o curso de preparação ao exame de admissão para os diversos cursos da Escola.

DIVISÃO DE EXTENSÃO CULTURAL E ARTISTICA

Continuam abertas, na Diretoria de Extensão Cultural e Artistica, á rua Osvaldo Cruz, 412, as inscrições para o Curso de Ferias de Organização de Bibliotecas Escolares, a ter inicio a 1.º de dezembro proximo.

As aulas se realizarão das 14 ás 15 horas, nas segundas, quartas e sextas-feiras.

O curso será especialmente destinado aos professores primarios, sendo permitida, entretanto, a matricula de qualquer pessoa interessada na organização de bibliotecas para crianças.

A inscrição para os residentes no interior do Estado poderá ser feita por carta ou telegrama.

As aulas abrangerão noções de Organização e Administração de Bibliotecas, Seleção de Livros, Classificação e Catalogação. Serão fornecidos certificados aos concluintes que tiverem frequentado 75% das aulas e apresentarem os trabalhos exigidos em classe.

GRUPO ESCOLAR MANOEL BORBA

No Cine Politeama, segunda-feira proxima, realiza-se, ás 9 horas, a cerimonia de entrega de certificados aos alunos do Grupo Escolar Manoel Borba, seguindo-se a abertura da exposição de trabalhos manuais.

A solenidade será encerrada com a representação da peça A festa das bonecas.

ESCOLA NORMAL DE BELO JARDIM

No dia 11 de dezembro proximo, realizar-se-á a colação de grau das professorandas da Escola Normal de Belo Jardim.

E' o seguinte o programa das solenidades: 8 horas, missa e benção dos aneis na Escola Normal, sendo oficiante o conego Assis; 19 horas, cerimonia de colação de grau no magno salão do Cine-Teatro São Jorge; 22 horas, baile de gala oferecido pelas concluintes.

A turma tem como paraninfo o bispo dom Adelmo Machado e como oradora, a srta. Dulce Ramos de Queiroz.

São as seguintes as novas professoras de Belo Jardim: Alzira Fernandes de Oliveira, Beatriz Bezerra Lima, Cacilda Pequeno de Aguiar Campos, Dorney Severino de Lacerda, Dulce Ramos de Queiroz, Eulalia Demetrio Pereira, Enilda Pessoa de Gouveia e Silva, Iracy Alves Bezerra, Ivanilda Cordeiro de Barros, Iracema Bezerra, Iracema Barbosa Gomes, Jasmelina Castelo Branco e Silva, Josefa Cordeiro dos Santos, Maria Lima Leite, Maria da Paz Marinho de Souza, Maria Machado da Silva, Maria Luzia de Barros Correia, Maria José Ventura Leite, Maria Nazaré Franklin de Oliveira, Severina de Jesus Cassiano, [illegible]zinha Andrade e Silva, Terezinha de Castro e Zenaide de Oliveira.

INSTITUTO DE EDUCAÇAO DE PERNAMBUCO

Continuam abertas na Secretaria deste Instituto, até o dia 30 do corrente, de 8 ás 12 horas, as inscrições para os exames de admissão á primeira serie ginasial.

PROF. MARIA DO PERPETUO SOCORRO WANDERLEY

Perante a Congregação do Colegio Nossa Senhora do Carmo, em sessão solene, colará grau, hoje, a aluna mestra Maria do Perpetuo Socorro Silveira Wanderley, filha do sr. Romeu Wanderley e de sua esposa, sra. Rute Wanderley.

PROF. TEREZINHA FONSECA

Pelo Colegio Coração Eucaristico de Jesus, recebeu, ontem, o diploma de professora, em solenidade realizada no Teatro Santa Isabel, a srta. Terezinha Fonseca, filha da sra. Gabriela Fonseca.

Em sua residencia, á rua 7 de Setembro, 197, a familia da nova professora recebeu seus parentes e amigos.

PROF. MARIA JOSE' DAS GRAÇAS GALVAO

Em cerimonia que se realizará hoje, ás 19,30, no Colegio Nossa Senhora do Carmo, colará grau a professoranda Maria das Graças Lins Galvão, filha do sr. Manuel Pires Galvão, já falecido, e da sra. Noemi Lins Costa Galvão.

IOFOSCAL
O fortificante indicado para as crianças em idade escolar

DIARIO DE PERNAMBUCO
PERNAMBUCO — RECIFE — BRASIL — SABADO, 27 DE NOVEMBRO DE 1954

IOFOSCAL
O fortificante indicado para as crianças em idade escolar

Encerra-se Hoje O Concurso De Cinegrafistas Amadores

Insegurança E Falta De Conforto Nos Omnibus

FORTES CHUVAS NA ZONA SERTANEJA

Informações recebidas pela S.A.I.C.

Segundo informações recebidas pela Secretaria de Agricultura, Industria e Comercio, choveu, ontem, copiosamente, no sertão pernambucano, abrangendo os municipios de Petrolina a Arcoverde.

Também em Petrolândia, em certas localidades, registraram-se chuvas que tiveram a duração de 8 horas seguidas, as quais vêm tornar auspicioso o inicio do cultivo do feijão, milho e algodão mocó.

Outra informação adianta que a farinha de mandioca — que estava praticamente sem preço e a 50 cruzeiros pela Banco do Brasil — alcançou 130 cruzeiros em Araripina onde a safra é enorme. Motivou a reação o fato de terem o Ceará e o Rio Grande do Norte entrado no mercado.

CORREM SUPERLOTADOS, SEM VIDROS E COM A COBERTA ESBURACADA

O abuso do não cumprimento das filas — Falta total de fiscalização

Em matéria de sofrimento, não se poderia, de bom alvitre, desejar mais para a população do Recife, que se vê a braços todos os dias com uma série interminável de problemas. Já não lhes basta a carestia dos preços das utilidades; a grande despesa com a educação dos filhos; o desequilibrio financeiro dos orçamentos com os pequenos salários e tudo o mais. Há ainda, a atormentar o recifense, e de maneira verdadeiramente desproporcional, o caso dos transportes coletivos.

Esse problema com que se vê a braços a população do Recife tem se tornado, ultimamente, absolutamente insuportável.

OS EXEMPLOS

Nêsse particular, isto é, nesta questão de transportes coletivos, há, por exemplo, a afligir a população sacrificada, o caso da desordem que se observa nas filas dos ônibus, especialmente os da linha 129, de Olinda, onde não existe nenhuma fiscalização por parte das autoridades. E, em face disso, os fiscais da Autoviaria, ali na Guararapes, sentem-se com autoridade para, prejudicando os demais passageiros permitir o ingresso no ônibus das pessôas de suas relações de amizade, com prejuizo para os que estão nas filas. O fato tem servido, como é natural, para provocar incidentes entre os demais passageiros, em face dos protestos serem mal recebidos pelos auxiliares do sr. Vivi Menezes.

Por outro lado, existe a questão da desordem que resulta do excesso de passageiros dos auto-lotações.

Isto é o que se observa diariamente nos auto-lotações da Casa Amarela, Olinda e demais suburbios servidos por essa espécie de transportes coletivos. E há ainda, para temperar a questão, o absurdo da falta de conservação dos veiculos. Ainda ontem, em face da manhã chuvosa, um nosso companheiro de redação viu-se na contingência de saltar de um ônibus da Bôa Viagem, de propriedade da Empresa João Tude, para que se pudesse resguardar da chuva. No interior do carro estava chovendo mais do que na rua, isto por mais incrivel que pareça!

A GRANDE CULPADA

Não restam dúvidas de que existe, entre nós, uma repartição que é a grande culpada por toda essa situação irregular em que se encontram os carros e tudo o mais que diga respeito aos transportes coletivos: a Delegacia de Trânsito.

A falta de fiscalização que se observa nesse campo de atividades, por parte dos fiscais da Delegacia, tem dado margem a que tudo esteja andando num verdadeiro descalabro: os onibus viajam com os vidros quebrados, com a coberta toda esburacadas, as filas não são obedecidas e o limite de lotação dos carros não é observado.

(Conclue na 12.ª pag.)

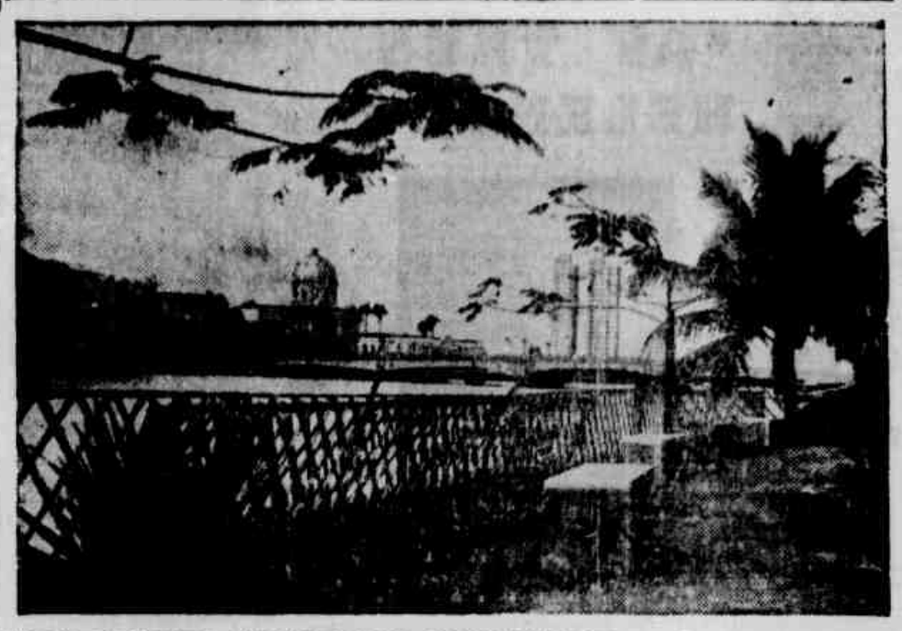

GRADIL DE QUINTAL DE SUBURBIO NO «JARDIM SUSPENSO» — Com a mensagem agora enviada pelo prefeito José Maciel à Camara de Vereadores, a aparelhagem burocratica da municipalidade vai sofrer substancial alteração quantitativa. Novos cargos, novos funcionarios. Pode ser que, desta vez, o Serviço de Censura Estética seja afetado; e que a alguem, nesse orgão administrativo da Prefeitura, ocorra a idéia de que já é tempo de se remover o trambolho que tanto está afeiando o «jardim suspenso» sobre o Capibaribe, no oitão do Edificio dos Correios e Telegrafos. O trecho é o mais pitoresco possivel; ha quem o considere, mesmo, uma ilha de bom gosto e doçura tropical. Infelizmente, pespegaram-lhe um gradil de madeira, à base de taliscas entrelaçadas, muito em moda em quintais pobres de suburbio. E 'algo de desagradavel e que compromete a estética do encantador refugio; isso, a despeito de haver, na Prefeitura, quem tenha como obrigação funcional justamente evitar a prestação de estéticas urbanas que tanto depõem contra os foros de progresso da nossa cidade

O «Marthas», ancorado no «porto internacional» do Pernambuco Iate Clube

PERNAMBUCO E SÃO PAULO, NA LIDERANÇA DOS PREMIOS CONFERIDOS

«O Mundo do Mestre Vitalino» e «Terra do Fogo», os filmes mais votados

No salão nobre do Gabinete Português de Leitura será encerrado, hoje, às 20 horas, o II Congresso Nordestino de Cinegrafistas Amadores, iniciado sábado último.

Realização das mais elogiaveis, surgiu o certame como uma iniciativa da Associação de Cinegrafistas Amadores, contando com o apoio do Foto Cine-Clube e do Departamento de Documentação e Cultura, fazendo parte, ainda, dos festejos comemorativos do Tricentenario da Restauração Pernambucana.

Há varios meses, alguns elementos ligados á ACA e ao Foto Cine Clube, como Armand Laroche, Della Nora, Ajax Pereira e Adamir Menezes, vinham elaborando o programa a se reumprido ao mesmo tempo que entravam em contacto com centros cinematograficos de amadores de varias partes do Brasil e do estrangeiro. O resultado foi a adesão dos mais importantes centros do cine-amadorismo como a França, Argentina e São Paulo. No final dos entendimentos, cerca de 50 peliculas foram inscritas, divididas nas seguintes classificações: cenario ou argumento folclorico, documentario, cientifico, reportagem e artistico.

O juri escolhido para avaliação dos filmes foi composto do dr. Pedro Gouveia Filho, diretor do Departamento de Cinema Educativo e que presidiu o juri; Emilio Werber, da Argentina; Geraldo Junqueira de Oliveira, de São Paulo; José de Souza Alencar, de Pernambuco; Jaime Moreira de Luna, do Rio de Janeiro; e Angelo Augusto, da Bahia.

No resultado final foram premiados os seguintes filmes:

«Etapas do Velho Mundo», de Geraldo Junqueira de Oliveira, que conquistou o Grande Premio, ou seja o Troféu ACA, uma artistica estatueta, em ouro, de uma Iara. «Asas Brancas», de Armand Laroche, que conquistou o Premio Robotto, ofertado ao melhor filme folclórico em côres. «Açucar», documentario de Adamir Menezes, contemplado com o Premio Mesbla, de estimulo.

De acôrdo com as categorias foram estes os filmes laureados:

Premios de Documentario: — «Terra do Fogo», de Geraldo Junqueira de Oliveira, e «Mundo do Mestre Vitalino», de Armand Laroche.

Premios de Reportagem: — «Etapas do Velho Mundo», de Geraldo Junqueira de Oliveira; e «O Lago di Guardias», francês.

Premios de Cenario: — «A Pratinha», filme paulista; e «Nuit Blanches», francês.

Premios de Filmes Folclóricos: — «Asas Brancas», de Armand Laroche; e «Xareu», de Alexandre Robatto Filho.

Premios de Filmes Artisticos: — «Hic» (pequeno e precioso filme argentino, feito através de desenhos que seguem o ritmo de uma partitura de jazz) e «Guarujá», de Geraldo Junqueira de Oliveira.

Premios de Filmes Cientificos: — «Reconstrução do Polegar», filme paulista sobre medicina, e «Fosfato para o Brasil», de Della Nora e prof. Paulo Duarte.

De todos os concorrentes os que conquistaram, justamente, maior numero de premios foram Armand Laroche, de Pernambuco, que tirou os primeiros lugares na classe dos documentarios e folclóricos; e Geraldo Junqueira de Oliveira, de São Paulo, tambem em documentario e reportagem.

Resultando num sucesso dos mais autenticos, o II Congresso Nordestino de Cinegrafistas Amadores deu inicio, tambem, a um intercambio mais intenso entre o Brasil e o exterior, formando a base para uma futura federalização das associações de cinegrafistas amadores do Brasil.

Dr. Sylvio Paes Barreto
Oculista
Seguradora 8.º — Fone 7346

HA' 19 ANOS, TRAIDORES VERMELHOS IMPLANTARAM O TERROR NO RECIFE

RAINHA DO CLUBE UNIVERSITARIO

Será coroada hoje — Programa

Será coroada solenemente, hoje, a rainha do Clube Universitario, srta. Edna Vilma Perrelli, recentemente eleita num pleito em que votaram milhares de alunos de nossas escolas superiores.

(Conclue na 12.ª pag.)

O QUE FOI A INTENTONA COMUNISTA DE 27 DE NOVEMBRO DE 1935

Sufocado pelas forças militares, com o apôio de simples operarios — Condenação

Quarta-feira ultima, fez precisamente nove anos que rebentou (numa calma manhã de domingo) quase simultaneamente no Recife e em Olinda, o 1º levante comunista, irrompido na America: havia se sublevado o 29º Batalhão de Caçadores, sediado em Socorro.

Nove anos já se passaram, portanto, sobre os acontecimentos desenrolados naquele longinquo 24 de novembro de 1935. Durante dois dias consecutivos, o Recife, Olinda e Jaboatão viveram horas indescritiveis. As noticias sobre a intentona vermelha eram as mais contraditórias, pela dificuldade de locomoção até o centro da cidade: as pontes interditadas (o acesso só era franqueado ás forças militares e ás autoridades), os veiculos inclusive os de tração — requisitados pelo governo para transporte das tropas.

Durante 48 horas o comercio ficou paralizado totalmente. O povo, com receio dos atos de vandalismo dos comunistas que se repetiam com frequencia na segunda-feira (25) na Praça da Independencia, no Patio do Mercado, nas Cinco Pontas, no Patio do Paraiso, não saiu á rua apesar do patrulhamento feito por pelotões da Brigada Militar. No dia imediato ao da revolução, com a ajuda do 22º B.C. (da Paraiba) e 20º B.C. (de Maceió) foram dominados os comunistas.

OS PRIMEIROS MOMENTOS DA REVOLUÇÃO

A noticia apanhara as populações de surprêsa. Até ao meio dia do domingo não se sabia ainda de onde partira a revolta. Enquanto os amotinados se dirigiam de Areias para o Recife, o secretario da Segurança, capitão Malvino Reis, entrava em entendimentos com o comandante da Brigada do Estado, coronel Afonso Lima, o comando da Região no sentido de reunir forças de combate, a fim de impedir o avanço dos amotinados. No Largo da Paz, estes já se haviam entrincheirado, localizando-se no Instituto Moderno e na Igreja cuja torre ficou parcialmente destruida pelo fogo da artilharia legalista. Ali, comunistas entraram em choque com elementos do 3º Batalhão da Brigada, cerca das 14 horas. Até o amanhecer da segunda-feira, nos Afogados, em direção á Estrada dos Remédios os disparos eram ouvidos.

Só no dia 26, ás 13 horas, o Recife ficou completamente isolado de rebeldes.

EM CENA O 22º B. C.

No dia anterior haviam chegado contingentes de tropas fede-

(Conclui na 12.ª pag.)

O prof. Eduardo Wanderley Filho

TROCARAM O DIREITO E A GEOMETRIA POR UMA VIDA DE AVENTURAS NOS SETE MARES

Da Etruria ao Brasil — Estradas percorridas: Rio Arno, Mar Mediterrâneo, Oceano Atlantico — Mais um que fica no Brasil

Reportagem de Agamenon MALTA
Fotografias de Firmo NETO

Como nas novelas radiofonicas, contaremos, hoje, para os leitores deste DIARIO, o segundo capitulo da história que nos foi narrada num domingo, no «porto internacional» do Pernambuco Iate Clube.

Da vez passada, falamos do «Olinda», barco panamenho, e de sua tripulação heterogenea, de alemães, argentino e suiços inclusive o gato «Meyer», que estuda as cartas nauticas. Hoje, transmitiremos a história do «Marthas», barco italiano, que procede da peninula iberica.

O «MARTHA»

O «Marthas» é um barco italiano, filiado á Liga Naval Italiana, antigo clube que tem séde em Roma. E' uma embarcação provida de velas e motor a óleo diesel, com forca de 30 HP. Mede 8,70 mts. de comprido, por 2,70 de largura.

UM ADVOGADO E DOIS GEOMETRAS, A TRIPULAÇÃO

Três homens, um doutor em leis e dois geometras, constituem a tripulação. Jacopucci Vincenzo, da Toscana é geometra, portador de diploma equivalente aos nossos topografos. E' o capitão, Caramelli Sergio, tambem da Toscana, é igualmente geometra. O terceiro homem, Rocchi Franco, é Doutor em Leis, laureado pela Universidade de Roma, sua cidade de nascimento.

A PARTIDA

Em 2 de julho que passou, os navegantes montaram no barco e se lançaram de Viareggio, na Toscana, que é a antiga Etruria. Desceram pelo rio Arno, passaram em Pisa e, finalmente, ganharam o golfo de Genova, no Mediterrâneo. Aproaram na direção do léste. Desceram a costa francesa e todo litoral sudéste da Espanha. Atravessaram Gibraltar, estiveram no Cabo Verde e nas ilhas Canarias, já do lado de cá, no Atlântico. E agora, no mar alto, voltaram as vistas e o barco para o novo mundo. Rumo ao Brasil, rumo a São Paulo, ponto terminal da viagem, ao menos no programa atual.

MAIS UM QUE FICA NO BRASIL

O comandante do barco, o geometra Jacopucci Vincenzo, tem parentes em São Paulo. Logo desembarque em Santos, viajará para a capital do Estado, onde, orientado pelos parentes, tenciona viver. E' mais um europeu que vem fixar-se no Brasil. Caramelli e Rocchi não têm destino certo. Nao se lhes estancou, ainda, a séde de aventuras, e é possivel que continuem, mundo afora, a ver novas terras e novas gentes, a ouvir novas linguas e a conhecer novos costumes.

AS ESCALAS

E, a primeira vez que os navegantes italianos vêm ao Brasil. O Recife foi a primeira cidade da América que tocaram. Daqui para o sul, viajarão bordejando a costa, com escalas em Maceió, Salvador, Rio, e por fim, Santos. Durante toda viagem, que já se prolonga por mais de 4 meses encontraram bom tempo. Quando os ventos se acalmavam, o que é comum, nas travessias da Europa para a America, nessa época do ano, os motores entravam em atividade. E assim tangido pelos ventos ou acionado pelos motores o «Martha» vem vindo, sem anormalidades, da Itália para o Brasil; do velho para o novo mundo.

Aqui, pelo menos um dos tripulantes recomeçará nova vida, no meio de um povo estranho e desconhecido, mas que logo se mostrará hospitaleiro, e, dentro em pouco, lhe será amigo.

Assim tem acontecido, com todos que nos procuram, desde 1500.

Ratificada a decisão sôbre a greve dos médicos

RIO, 26 (Meridional) — A Associação Médica do Distrito Federal ratificou a decisão da Associação Médica Brasileira para a greve dos médicos, de protesto pelo veto presidencial ao projeto n. 1082.

Participação da "Eletrobrás" nas empresas de energia

RIO, 26 (Meridional) — Na reunião de hoje, da Câmara dos Deputados, prosseguiu a votação das emendas ao projeto governamental que cria a «Eletrobrás».

Falaram, a proposito, os srs. Saturnino Braga e Hélio Macedo Soares. Foi rejeitada a emenda que vedava à «Eletrobrás» participar, como acionista, das empresas produtoras de energia elétrica

REABERTO O CONCURSO DE MUSICAS CARNAVALESCAS

No dia 15 de dezembro o encerramento — 50 mil cruzeiros em premios

Reuniu-se, ontem, no auditório da Discoteca Pública Municipal, a comissão instituida pela Câmara de Veredores para julgamento dos melhores frevos e marchas apresentadas no último carnaval.

Compareceram os representantes da Associação dos Cronistas Carnavalescos e da Federação Carnavalesca de Pernambuco. Faltou, tendo justificado a ausência, o sr. Mário Melo, da Federação Carnavalesca de Pernambuco. Não justificaram a falta os representantes da Câmara Municipal do Recife e do Sindicato dos Músicos Profissionais do Recife.

Foram resolvidos vários assuntos, inclusive a sugestão do presidente da Associação dos Cronistas Carnavalescos, no sentido de ser aberto novo prazo para recebimento de composições apresentadas durante o carnaval de 1954. A comissão, unanimemente, resolveu abrir novo periodo de inscrição, que se iniciará na próxima segunda-feira, e será encerrado no dia 15 de dezembro, às 17 horas. Não foi possivel a dilatação do prazo, atendendo-se à necessidade de seleção, julgamento e entrega do premio serem realizados ainda este ano.

Os interessados deverão entregar as suas composições, devidamente instrumentadas, à funcionária Natércia Pereira, na portaria do Departamento de Documentação e Cultura, dentro do horário normal da repartição, que é de 9 às 12 e 14 às 17 horas, exclusive aos sábados, quando o expediente é de 8 às 12 horas.

A comissão resolveu que a seleção e o julgamento sejam realizados entre 16 e 18 de dezembro, fixando-se o dia 20 do mesmo mês, para entrega dos prêmios, cujo valor total é de Cr$ 50.000,00.

ALTA DISTINÇÃO CONFERIDA A UM PROFESSOR DA FAC. DE MEDICINA

O dr. Eduardo Wanderley Filho foi escolhido «fellow» do «American College of Surgeons», a mais famosa entidade de cirurgia do mundo

O dr. Eduardo Jorge Wanderley Filho, professor da Cadeira de Tecnica Operatoria e Cirurgia Experimental da Faculdade de Medicina da Universidade do Recife, acaba de ser aceito como um dos «fellows» do «American College of Surgeons», em cerimonia realizada em Chicago, no dia 19 do corrente.

O «American College of Surgeons», a maior organização mundial de cirurgiões, faz uma seleção rigorosissima de todos os especialistas das varias partes do mundo, condecorando os escolhidos como «fellows» daquela instituição.

FALA O DR. EDUARDO WANDERLEY

A proposito, procuramos ouvir o medico Eduardo Wanderley, a respeito do que seja aquela instituição. Logo que soube do nosso objetivo, disse-nos o dr. Eduardo Wanderley:

— «O American College of Surgeons é uma das mais antigas sociedades de cirurgiões dos EE. UU. Foi fundado em 1913. Reune ela os cirurgiões de toda parte do mundo e particularmente dos EE. UU. e Canadá.

Para ser «fellowship», o cirurgião é submetido a um exame de toda a sua atividade cirurgica, dos seus titulos e deve apresentar uma relação dos grandes operações praticadas no periodo de um ano, lista que é, então, submetida á direção do Colegio e analisada».

Indagado a respeito de quais as exigencias para que o cirurgião se constitua «fellow» daquela entidade, disse-nos o medico Eduardo Wanderley:

— «Para ser «fellow» do «American College of Surgeons» é necessario que o cidadão seja formado por uma Faculdade de Medicina aceita por aquela organização; que tenha sete anos de dedicação a um treino especializado e á pratica; que tenha um ano de internado num Hospital aprovado pelo A.M.A.; que tenha um curso de três anos numa instituição aprovada para este fim pelo «American College of Surgeons», seguido de dois anos de pratica na sua especialidade, que poderá ser sobre cirurgia geral, cirurgia neurologica, obstetricia e ginecologia, cirurgia ortopedica, otorinolaringologia, proptologia, cirurgia toracica, etc.

Para cirurgia geral, onde, aliás, estou classificado, é preciso um ano de pesquisa em cirurgia experimental; ter atividade profissional que classifique o pretendente como um especialista em cirurgia; ter integridade moral e etica determinada por relatorios de cirurgiões usados como fontes de referencia pela analise do Comitê de Credenciais e pelo diretor; ter eficiencia profissional apreciada pela analise de 50 casos de doentes operados nos últimos três anos de pratica, que sejam julgados aceitaveis pelo Comitê de Revisão de Observações e, por fim, ter aprovação pelo corpo de

(Conclue na 12.ª pag.)

O TENEBROSO